

**CENTRE DE POMPES ST-DONAT INC.**



Inspection par caméra

**720, PRINCIPALE SAINT-DONAT**  
Pompes à jet & submersibles • Système de filtration  
Système d'arrosage • Champ d'épuration  
**424-3220** sans frais: **1-888-829-6883**



Inves Cabinet D'Experts

En vouloir plus pour votre argent... **1-888-625-1477**

EXP: OMFPL LANC100142  
CLAUDE LAMBERT  
442 RUE NADON  
ST-DONAT, P.Q.  
J0T 2C0

SAINT-DONAT • 13 AVRIL 2007 • VOLUME 35 • N° 5 • 20 pages • Nouvelles de Saint-Donat, NDM, Entrelacs, Chertsey et régions

# Le Journal Altitude

55¢

netaxis Internet  
Haute-vitesse  
Câble ou DSL  
www.netaxis.ca  
1-888-482-8989



## La Caisse Desjardins de Saint-Donat verse à ses membres et à la collectivité 260 000\$

C'est le 25 mars dernier, au Manoir des Laurentides à Saint-Donat, que se tenait l'assemblée générale de la Caisse Desjardins de Saint-Donat. À noter le nouveau nom de l'institution financière. Tout comme l'an dernier, un brunch avait lieu avant l'assemblée. Plus de 135 membres ont participé à l'assemblée. En début d'assemblée, le président du conseil d'administration, Claude Labarre, a donné aux membres des explications concernant le nouveau site projeté de la Caisse et les motifs ayant justifié cette décision. Le président a également témoigné de la fierté ressentie par toute l'équipe de la Caisse puisqu'elle s'est vu décerner,

en 2006, le Mérite Desjardins pour la grande région de Lanaudière à titre de chef de file pour la qualité de service. Elle s'est ainsi classée première sur les 27 que compte la région de Lanaudière.

Au terme de l'exercice financier terminé le 31 décembre 2006, la Caisse réalise des excédents de 936 459 \$ avant impôts.

### Ristourne de 205 000 \$

Les membres ont accepté le projet de partage des excédents qui consiste au versement d'une ristourne de 205 000 \$. Ce montant équivaut au verse-

suite en page 13



Dans l'ordre: Guy Tremblay, directeur général de la Caisse Desjardins de Saint-Donat; Anne-Marie Coutu, vice-présidente de la Corporation Art, Musique, Culture de Saint-Donat; le maire de Notre-Dame-de-la-Merci Julien Alarie; Andrée St-Georges, chargée de projet de l'École des métiers du tourisme de Saint-Donat; le président du C.A. de la Caisse Claude Labarre; Louise Beaudry, conseillère au Conseil de surveillance de la Caisse, et Jean-Claude Poitras, designer d'événements.



## Cousineau réélu dans Bertrand

Le député de Bertrand, M. Claude Cousineau, remercie ses concitoyens pour le renouvellement de leur confiance à son

droit. «J'ai hâte de poursuivre mon travail et de vous représenter de la façon la plus efficace qui soit», a déclaré le candidat élu.

Le député du Parti Québécois profite également de l'occasion pour féliciter ses adversaires pour leur détermination et pour la belle campagne qui s'est déroulée dans la circonscription. «Les débats ont été faits de façon civilisée et dans le respect des indivi-

cus. Ce sont nos concitoyens qui en sortent gagnants», précise M. Cousineau.

«Et maintenant, il faut se remettre à l'ouvrage. Dans les prochains jours, je réunirai les différents intervenants pour régler certains dossiers. Comme je l'ai annoncé au cours de la campagne électorale, la lutte au décrochage scolaire, la mise sur pied d'un centre de radio-oncologie à St-Jérôme et la protection de l'environnement seront au cœur de mes priorités», a souligné le député de Bertrand. Également, M. Cousineau rappelle à ses concitoyens que sa porte est toujours ouverte pour les rencontrer et leur venir en aide.

voir résultats en page 13

## Au revoir Toto!

Engagé dans plusieurs événements majeurs de Saint-Donat tels le Tournoi de pêche, les Week-ends des Couleurs ainsi que plusieurs organismes dont la Maison des Jeunes, il aura également été d'une grande aide avec les artistes d'Art Boréal. André "Toto" Gingras avait au coeur Saint-Donat et a plusieurs occasions, Saint-Donat a eu, grâce à lui, une belle visibilité. Son caractère coloré nous manquera. Saint-Donat n'est pas prêt de l'oublier. Salut "Toto".

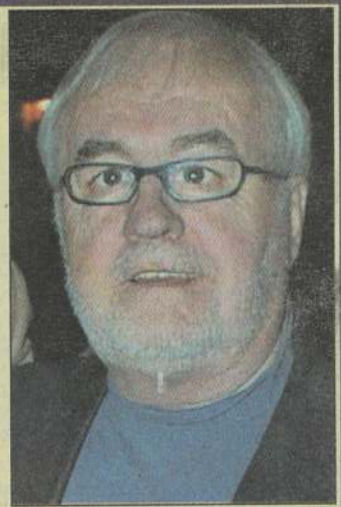

**Desrosiers FORD**  
STE-AGATHE LACHUTE - MONT-TREMBLANT  
MAINTENANT TROIS ADRESSES POUR MIEUX VOUS SERVIR!  
**1-800-567-6702**

**Optique Expert du Nord** Pour vos yeux  
Ste-Agathe: 40, boul. Morin, (voisin Canadian Tire)  
Tél.: (819) 326-8121/1-800-581-8121 Dr Monique LEMAY  
Ste-Adèle: Clinique médicale de Ste-Adèle, 1150, Bourg Joli  
Tél.: (450) 229-8300

**Lebeau** Vitres d'autos  
**GPS GARMIN**  
Prêt à utiliser à partir de **399\$**  
Cartes Canada-USA incluses  
1061, Principale, Ste-Agathe-des-Monts 1-800-263-2710 326-2882

Bonne route  
VIA **HONDA** de Sainte-Agathe

ÉQUIPÉS POUR ROULER TARD  
  
CR-V 2007  
**298\$**

**HONDA DE SAINTE-AGATHE**  
1717, route 117, Ste-Agathe-des-Monts  
819.326.1717 1.877.326.1717  
HONDA

# OPINION du lecteur

## Repas carême: un record

Vous prenez à coeur le projet de nos cantines scolaires de Bombardopolis, en Haïti. Grand merci pour l'appui de M. le curé Auguste Legault et du *Journal Altitude 1350*.

Toute ma reconnaissance à nos cuisinières, commanditaires, donateurs ainsi qu'aux nombreux bénévoles et aux gens de Saint-Donat, Ste-Agathe, Notre-Dame-de-la-Merci et Notre-Dame-de-la-Garde pour leur participation au succès du repas et du tirage de nappes.

C'est tellement encourageant parce que c'est ensemble que nous bâtissons ce merveilleux projet qui nous permet d'envoyer plus de 1 600 \$ pour les cantines.

Je suis très fière de vous tous. Mille fois merci.

Annette Riopel, Saint-Donat

## Merci de penser à nous

Le Centre de conditionnement physique Action Fitness tient à remercier le Centre de la petite enfance La Chenille, l'école Notre-Dame-de-Lourdes et le Campus 4 Vents pour avoir choisi notre gym afin de développer des activités physiques auprès de leurs clientèles. C'est une grande satisfaction de travailler en collaboration avec des institutions locales et de pouvoir mettre notre expertise aux services des jeunes de la région.

Les entraîneurs du gym doivent s'adapter aux besoins spécifiques de chacune de ces clientèles, et c'est justement ce qui est emballant. Pour les tout-petits du Centre La chenille, nous nous sommes déplacés à la garderie pour jouer avec eux et maintenir leur intérêt pendant une heure en faisant des activités qui sont adaptées à leur âge. Pour les plus âgés du garderie, ils ont eu beaucoup de plaisir à participer à des jeux au gym. Alors un gros merci à Chantal Lafleur d'avoir organisé ces sorties et aux éducatrices qui ont accompagné les jeunes au gym.

Un merci tout spécial à Monique Cyr, du Campus 4 Vents, qui a choisi notre gym pour réaliser le DéfiSanté auprès de ses comagnons de travail. Les participants vont intégrer l'activité physique pour atteindre certains de leurs objectifs: améliorer leur silhouette, augmenter leur niveau d'énergie, développer leur musculature etc. Grâce à la collaboration des participants et des entraîneurs, chacun réussira à atteindre ses objectifs. Un suivi régulier sera effectué et après un mois d'activités physiques, une évaluation sera faite afin de mesurer les résultats.

Quant à Louise Beaudry, de l'école Notre-Dame-de-Lourdes, nous la remercions d'avoir choisi notre gym pour les activités parascolaires des étudiants. Cela fait déjà un mois que nous accueillons les jeunes à chaque deux semaines. C'est extraordinaire de les voir bouger et de constater tout l'intérêt qu'ils ont à relever de nouveaux défis. Ils participent à des jeux individuels et en équipe. Ils mettent à contribution leur endurance cardiovasculaire, et par le biais d'une panoplie d'activités, ils améliorent leur flexibilité et leur musculature. Au cours de ces périodes d'entraînement, nous avons pris plusieurs photos des jeunes en action. Passez à l'école pour les voir. Une image vaut mille mots. Un grand merci à toutes ces personnes qui nous donnent l'occasion de mettre notre savoir-faire au service de notre communauté.

Efrat Laksman et Robert Taylor, Action Fitness

## Nos recherches sont-elles terminées?

M. Richard Carignan, de l'Université de Montréal, qui dirige la Station biologique des Laurentides, nous avise dans le supplément (Hiver 2007) du magazine La Maison du 21<sup>e</sup> Siècle, que les zones forestières coupées ou brûlées apportent deux à trois fois plus de phosphore total et deux fois plus d'azote organique dans un lac qu'une forêt naturelle.

Nous savons qu'à Saint Donat, nous n'avons pas d'autres grands fournisseurs de phosphore et d'azote, tel que les nutriments de sources agricoles, d'excréments d'animaux d'élevage lessivés vers les lacs par les pluies, pas d'engrais et fumiers appliqués sur les terres, nous n'avons pas de rejet d'eau

industrielles. Cela dit, nous ne devons pas ignorer le phosphate de nos savons ou les fertilisants appliqués sur les pelouses, même le compost qui se dégrade plus lentement et qui finit toujours dans le lac, la vérification de nos installations sceptiques, et même les sels minéraux pour durcir les pistes de ski alpin avant les compétitions, selon une étude suisse.

Mais nous avons, depuis plus de cinq ans, une déforestation massive et ça, en terrain montagneux. Chemins forestiers trop nombreux et trop larges, fossés trop larges, machineries trop lourdes (Timber Jack) qui font des ornières qui deviennent des ruisseaux intermittents, la neige qui fond trop vite exposée par la déforestation, qui nous apporte des sédiments via les ruisseaux débordés qui envasent et réchauffent les lacs.

Un plan cyanobactéries pour combattre ces écumes toxiques?

- Contrôler les coupes abusives.
- Le reboisement des forêts (pourquoi nos étudiants doivent aller dans l'Ouest pour reboiser?)
- L'implantation de pelouses autour

d'un lac est à proscrire selon limnologue, car le gazon ne retient pas les nutriments autant que les arbres et les arbustes.

- Régénération des rives.
- Vérification systématique des installations septiques.
- Mesurer les taux de phosphore dans les lacs et à contrôler les causes.

Voici quelques sites Internet pour plus d'information:  
[www.mddep.gouv.qc.ca/eau/flrilac/toxiques/htm](http://www.mddep.gouv.qc.ca/eau/flrilac/toxiques/htm)  
[www.crelaurentides.org](http://www.crelaurentides.org)  
[www.fapel.org](http://www.fapel.org)  
[www.bio.umontreal.ca](http://www.bio.umontreal.ca)

Jacques Fournier, Saint-Donat CC. Richard Bédard, maire, Comité consultatif en environnement de Saint-Donat.

## Hommage à «Toto» Gingras

André «Toto» Gingras est décédé. Plusieurs personnalités du Québec ont rendu un hommage sans précédent à ce valeureux photographe du *Journal de Montréal*. De René Angelil à Jean Béliveau, Serge Savard, Pierre Lacroix et tous les autres, tous ont confirmé que le «bougnon» Toto, sous ses airs bourrus, cachait un grand coeur.

«Toto était raide. Il ne s'enfermait pas dans les fleurs du tapis», disait Paul Labbé, alias Monsieur Bingo, ami in-

time de «Toto». Le barbier Ménick rajoute: «Toto jouait au tough, mais il finissait par céder tellement il avait un grand coeur.»

À l'unanimité, tous ces témoignages lus ou entendus font référence à l'entregent et l'amitié que dégageait «Toto» dans son entourage. Aussi, «Toto» Gingras a développé une grande affinité avec les gens de Saint-Donat. Au coeur des 20 dernières années, «Toto» a manifestement placé Saint-Donat sur la *mappe* provinciale. Même son grand patron de l'époque, Pierre Péladeau, avait critiqué «Toto»: «Tu donnes trop à Saint-Donat... Donnes-en aux autres». C'est tout dire. Saint-Donat en doit beaucoup à «Toto» Gingras.

Or pour toutes ces raisons, je suggère aux Donatiers de proclamer la Place de l'Église «Place André Toto Gingras». C'est un hommage amplement mérité pour celui qui a popularisé Saint-Donat. Avec le recul, je réalise à quel point notre ami «Toto» a gâté Saint-Donat.

La «Place André Toto Gingras» représente le folklore et la culture qui animaient si bien «Toto» et sa conjointe Céline. Cette Place rappellera aux Donatiers l'engagement de «Toto» aux nombreux engagements des dernières années. Ça sera le retour du balancier. Cet hommage, mon chum «Toto», grand citoyen de Saint-Donat, nous te le devons.

Léon St-Onge, Saint-Donat

**La Auberge. La Sauvagine & Restaurant**

Table d'hôte à partir de **26.50\$**

RÉSERVATIONS: (819) 326-7673 ou 1-800-787-7172 INTERNET: [www.lasauvagine.com](http://www.lasauvagine.com)

## Commentaires de David Whissell sur les élections dans Lanaudière

Le député libéral d'Argenteuil, responsable de Lanaudière et Laurentides, M. David Whissell, remercie tous les électeurs de Lanaudière qui ont pris le temps d'aller voter le 26 mars dernier. «Les populations de chaque comté se sont exprimées. Comme tous les Québécois, ils ont fait le choix de se doter d'un gouvernement libéral minoritaire. Nous acceptons ce résultat. Ceci étant dit, notre parti prend bonne note du message et du défi que la population lui a lancé», a déclaré le député.

«Aujourd'hui, poursuit M. Whissell, la responsabilité d'offrir un gouvernement stable repose sur les épaules des trois formations politiques représentées à l'Assemblée nationale. Nous allons travailler avec les deux partis d'opposition, dossier par dossier, pour assurer le progrès du Québec et de la région de Lanaudière.»

Avec une représentation adéquate sur le territoire de Lanaudière, l'ADQ devra faire preuve de plus de profondeur et nous faire connaître ses solutions pour notre région. «Pour l'ADQ, le temps des illusions est maintenant terminé», a affirmé M. Whissell.

M. Whissell félicite tous les députés qui ont été élus. Il félicite également tous les candidats libéraux qui ont défendu les couleurs du Parti libéral du Québec. «Je tiens à les féliciter pour le travail exceptionnel qu'ils ont accompli tout au long de la campagne. Nous avons une excellente équipe de candidats et de candidates dans Lanaudière, la meilleure de toutes!», selon M. Whissell.

«Au cours des prochains mois, avec la gérance d'un gouvernement minoritaire, nous entrons tous dans une nouvelle dynamique parlementaire qu'il faudra apprivoiser. Nous aurons besoin de l'appui de chacun de nos militants pour le mandat qui nous attend», de conclure M. Whissell qui salue également le travail de tous les adversaires lors de cette campagne électorale qui a été exigeante pour chacun d'entre eux.



David Whissell

## Tous vont festoyer aux Loisirs du lac Archambault

Le samedi 30 juin prochain, au parc des Pionniers, rue Saint-Donat, il y aura grand rassemblement pour tous ceux qui ont participé aux Loisirs du lac Archambault. On se rencontre et on se souvient, une histoire de 40 ans d'existence.

La famille, le conjoint, les enfants, on fait un pique-nique, une journée plein air suivie d'un concert à la Place de l'Église. On le dit à tous les participants des Loisirs. On annonce la bonne nouvelle.

Pour information: Suzanne Brouillet au 819-424-2810. Courriel: [suzannebrouillet@hotmail.com](mailto:suzannebrouillet@hotmail.com)

## La saison de golf des Vaillants s'ouvre le 10 mai

La séance d'information de début de saison aura lieu au club de golf de Saint-Donat le 10 mai prochain à 19h.

Tous les hommes qui veulent avoir du plaisir à jouer au golf, dans une atmosphère de camaraderie, sont invités à se présenter pour s'informer et s'inscrire. Les départs ont lieu tous les mardis matin de la belle saison à 8h.

Pour plus d'information, appeler Pierre Ménard au 819-424-3753, ou Raymond Picard au 819-424-1357, ou Claude Babin au 819-424-5279.

Clinique d'esthétique et électrolyse

# Image

SPÉCIAUX D'AVRIL ET MAI

Les nouvelles couleurs sont arrivées. Faites-vous maquiller et ne payer pas la facture si vous achetez pour 50\$ de produits de maquillage ART DECO

- Facial • Épilation • Manucure
- Pédicure • Perçage d'oreilles
- Teinture des cils • Pose d'ongles

Nathalie et Nancy Esthéticienne et électrolyste diplômées

222, Bédard, St-Donat, Tél.: (819) 424-1471 • 877-424-1471 • [esthetique@bellnet.ca](mailto:esthetique@bellnet.ca)

ÉDITION DE MAI  
SPÉCIAL HABITATION  
Date limite pour messages et publicités :  
**2 MAI**

## Le Journal Altitude 1350

Adresse postale:  
365, rue Principale  
Saint-Donat, Québec, J0T 2C0

Tél.: (819) 424-2610  
Tél. résidence: (819) 424-5528  
Fax: (819) 424-3615

Conception graphique, édition électronique par Altitude Communications, Saint-Donat. Imprimé par: Imprimerie Transmag inc., Montréal (Québec)

Envoi de publication. Enregistrement #3099. Toute reproduction de texte, photo ou publicité est strictement interdite sans autorisation écrite de la direction. Bien que toute précaution ait été prise pour assurer la rigueur des renseignements, le journal ne peut se tenir responsable des erreurs ou négligences et se réserve le droit de corriger ou rectifier les erreurs. Les opinions exprimées dans le Journal Altitude sont celles de l'auteur et n'engagent en rien la direction du Journal. Aucune lettre anonyme ne sera publiée.

Dépôt légal Bibliothèque Nationale du Québec

Éditeur:  
Martin Lafortune  
Rédacteur en chef:  
Jean Lafortune  
Publicité:  
Nathalie Boussion

Une publication COGEPLAN

Répertorié dans  
**CARD**  
(Canadian Advertising Rates & Data)

Nous reconnaissons l'aide financière du gouvernement du Canada, par l'entremise du Programme d'aide aux publications (PAP), pour nos dépenses d'envoi postal.

Canada

Richard Bénard  
maire

# Le mot du maire

Je désire souhaiter la plus cordiale des bienvenues à M. Michel Hamel, nouveau directeur général de la municipalité. Fort d'une solide expérience municipale, M. Hamel procédera à une analyse de l'ensemble de l'organisation municipale. Ce dernier nous soumettra un bilan de ses observations/recommandations au cours des prochains mois.

C'est avec enthousiasme et fierté que votre conseil municipal s'est inscrit à la Corporation des Fleurons du Québec. Participer aux Fleurons du Québec, c'est, entre autres, améliorer son milieu de vie en contribuant à l'embellissement horticole de sa localité, en faisant la promotion d'un environnement de qualité auprès de ses citoyens et en sensibilisant sa population au respect et à la protection de son environnement. Pour de plus amples renseignements, je vous invite à consulter leur site Internet au [www.fleuronduquebec.com](http://www.fleuronduquebec.com)

L'hiver dernier, une demande de collaboration a été soumise par l'Apela, représentée par sa présidente Mme Lise Desmarais, afin que soit organisée une journée d'information sur la régénération des rives. Cette initiative a conduit la municipalité à organiser une deuxième journée d'information et de sensibilisation qui sera offerte à tous les citoyens de Saint-Donat. Nous y aborderons, entre autres, la nouvelle réglementation municipale, le pro-

gramme de vérification des fosses septiques, la régénération des rives etc. Collectivement, nous pouvons agir afin de rétablir et maintenir un environnement de qualité. Cette journée aura lieu en juin et sera organisée en collaboration avec vos associations de lacs ainsi que plusieurs autres partenaires, dont le Comité consultatif en environnement. Surveillez les publicités à l'hôtel de ville ainsi que dans la prochaine édition du *Journal Altitude*.

Le 1<sup>er</sup> avril dernier avait lieu le spectacle de fin de saison du Club de patinage artistique de Saint-Donat à l'aréna. C'est avec fierté que j'ai assisté à ce magnifique spectacle qui mettait en vedette nos enfants ainsi que leurs nombreux accomplissements depuis le début de la saison. Je m'en voudrais de passer sous silence le dévouement et la détermination du comité de patinage artistique, soit Mmes Diane Pottie, Annik Labarre, Manon Villeneuve, Nathalie Robillard, Marie-Josée Lafleur, Josée Normand et Nancy

Selesse. Félicitations pour votre beau travail!

Félicitations également à M. François Lafrenière, du Club de hockey mineur de Saint-Donat, ainsi qu'à toute l'organisation, arbitres, entraîneurs et commanditaires pour une autre saison qui a pris fin le 7 avril dernier et qui a été couronnée de succès.

Voilà une autre démonstration de notre richesse collective. Merci et bravo à tous ceux et celles qui, de par leur bénévolat, servent la communauté.

Dans le cadre de la Semaine de l'Action bénévole qui se tient cette année du 15 au 21 avril, je voudrais vous exprimer toute ma reconnaissance et mon admiration à vous qui ne comptez pas votre temps et vos efforts en vous investissant dans les causes défendues par les divers organismes et associations de St-Donat. Votre salaire: la satisfaction du devoir accompli. Le bénévolat, c'est cette foule de petites actions qui embellissent la communauté dans la-

Votre bien-être - notre raison d'être!

Les cours de groupe nous aident à nous améliorer de plus en plus. Nous avons commencé avec des douleurs aux genoux et aux épaules, maintenant elles ont disparu. Quand nous patinons, nous avons plus de force et nous sommes moins fatigués.  
**Jeanne D'Arc et Robert**

Après une semaine, mon chiropraticien m'a dit que mon dos était déjà plus flexible. J'ai moins mal.  
**Bibiane**

Après trois mois, j'ai perdu 2 pouces de tour de taille.  
**Suzanne**

En trois semaines et demi, j'ai déjà perdu 8 livres.  
**Caroline**

J'ai eu ma meilleure saison de ski. Mes jambes sont plus fortes.  
**Marielle**

Mettez-vous en forme pour profiter des activités en plein air

**ACTION Fitness**

Centre de Conditionnement Physique

480, rue Principale, St-Donat (819) 424-4433



**RESTAURANT M. PIZZA**

745, Principale  
424-5811

Heures d'ouverture:  
Dimanche:  
7h AM à 21h PM

Lundi au vendredi:  
de 5h30 AM à 21h PM  
Samedi:  
de 6h AM à 21h PM

**Livraison GRATUITE** 2 litres de coke: 0,99¢

Jeu-di-ven-dredi-sa-mé-di-di-man-che de 16h à 21h

VENEZ VOUS JOINDRE À NOTRE ÉQUIPE: CUISINIER(E) À TEMPS PLEIN DEMANDÉ

**SUR PLACE SEULEMENT**

12 spéciaux du jour du lundi au jeudi, de 11h à 21h et le vendredi, de 11h à 14h

6,95\$ à 7,95\$ (soupe, dessert du jour et café inclus)

6 spécial TRIO 5,21\$/7 jrs semaine

4  
2  
4  
-  
5  
8  
1  
1

quelle nous vivons.

L'hiver a tardé à se pointer le bout du nez, et il ne semble plus vouloir nous quitter. Pourtant, au Service des loisirs, nous sommes déjà à l'organisation des activités estivales, dont les concerts d'été. Je remercie tous les commerçants qui s'impliquent financièrement à la réalisation de ces spectacles, et je vous invite à y participer en grand nombre.

Que ce soit lors d'événements ou dans plusieurs organismes à but non lucratif de Saint-Donat, André «Toto»

Gingras a toujours été d'un grand appui sans borne. Saint-Donat a fait parler d'elle plus d'une fois grâce à «Toto». Le conseil se joint à moi pour le remercier publiquement et offrir nos plus sincères condoléances à Céline Gingras ainsi qu'à tous les membres de sa famille.

Enfin, n'oubliez pas le Gala des Petites Séductions qui sera diffusé sur les ondes de Radio-Canada le mercredi 18 avril prochain à 20h. Entre autres, cette émission nous rappellera le passage de Julie Perreault à Saint-Donat.

**INFORMATIQUE PIERRE FORGET**

19, Pl. Tournesol, St-Donat, J0T 2C0

● VENTE ET RÉPARATION D'ORDINATEURS

● SERVICE SUR PLACE DISPONIBLE

● SERVICE D'ACCÈS INTERNET

20 ans d'expérience

(819) 424-2051



Avec des gens de confiance et d'expérience

**CHEZM@TIK** Centre Informatique

337 rue St-Donat, Place Monette  
Tel : 424-1400 Fax: 424-1466

Vente et réparation d'ordinateur  
Service commercial et résidentiel  
Réseau  
Formation à domicile  
Soutien technique  
Service à domicile  
Café Internet

Technologie de pointe à des prix compétitifs.  
Notre travail est garanti.

FRANCINE DAUNAIS & YVAN LAFOND

La toute nouvelle  
**VOLVO C30 2007**

À partir de 27 495 \$\*



\*VOLVO C30 disponible avec 5cyl. 20 soupapes 168hp ou en version Turbo avec 218hp. Transmission manuelle ou automatique 5 rapports Geartronic. À partir de 27 495 \$ (taxes et transport en sus).

**FRANKE VOLVO**

180 Principale, Ste-Agathe-des-Monts  
1 800 454-4775, (819) 326-4775  
[www.frankevolvo.com](http://www.frankevolvo.com)



Volvo. Pour la Vie



## ASSOCIATION POUR LA PROTECTION DE L'ENVIRONNEMENT DU LAC ARCHAMBAULT



Lise DESMARAIS  
Présidente

C'est le mois d'avril, déjà le printemps se fait sentir et notre imagination bourgeoise de plaisir à penser à l'été qui est presque à portée de main. En effet, qui de nous ne rêve pas aux activités agréables que nous procure cette saison chaleureuse où la nature luxuriante nous invite à la côtoyer de plus près. Que dire alors de ces lacs que nous aimons tant et dans lesquels nous avons si hâte de nous y glisser.

Autant nous anticipons avec joie cette fréquentation de la nature, autant il faut se préparer à la traiter avec toute l'attention qu'elle mérite. Qui plus est, l'aider à reprendre son état naturel. Quoiqu'il y ait plusieurs causes à la dégradation de la nature et des lacs en particuliers, j'aimerais, ce mois-ci, m'attarder sur celles sur lesquelles, en tant que citoyen responsable, nous pouvons intervenir.



VILLÉGIATURE • RESORT  
SAINT-DONAT • QUÉBEC

# MERCI

**pour votre  
fidélité et votre assiduité  
lors de l'excellente  
saison 2006-2007**

**CONSULTEZ LA PROCHAINE  
PARUTION POUR CONNAÎTRE  
LA TARIFICATION DE LA  
SAISON 2007-2008.**

**La prochaine saison débutera  
SAMEDI le 8 DÉCEMBRE 2007**

POUR VOUS TENIR INFORMÉ, CONSULTEZ RÉGULIÈREMENT NOTRE SITE INTERNET

**Ski La Réserve**

Téléphone : (819) 424-1373

Sans frais : 1-877-424-1373

[www.lareserve-stdonat.com](http://www.lareserve-stdonat.com)



VILLÉGIATURE • RESORT  
SAINT-DONAT • QUÉBEC

Les berges Il a été démontré que le maintien des zones tampons riveraines est, dans la plupart des cas, le moyen le plus rentable de limiter le niveau de substances nutritives dans les lacs. Nous devons prendre acte de ce fait et agir. La restauration des berges et la renaturalisation des rives et des cours d'eau nécessitent à la fois un support législatif et un engagement des citoyens riverains à prendre des mesures concrètes en ce sens.

Les installations septiques Nous savons que le phosphore est le principal responsable de la présence de cyanobactéries dans les lacs et que les installations septiques regorgent de cet élément. En effet, les fosses septiques sont l'une des plus importantes sources d'émission de phosphore reconnues. Considérant toutes les matières y circulant, il faut comprendre qu'une installation septique n'est pas un dépotoir et qu'elle a une capacité limitée de traitement. Aussi devons-nous s'assurer de la qualité de nos installations septiques, de même que de la régularité de la vidange du réservoir.

Les produits nettoyants écologiques Parmi les éléments qui contribuent également à augmenter le niveau de phosphore, il y a les savons et les produits nettoyants. Il faut donc être attentif au choix de ces produits ménagers. La lecture des étiquettes est révélatrice, car elle nous permet d'apprendre la composition de ces produits; ce qui devrait nous amener à modifier nos achats. Ainsi, par ce geste individuel, nous contribuerons à l'effort collectif de diminution du phosphore.

L'utilisation des pesticides et des herbicides Au regard de l'utilisation des pesticides et des herbicides, chaque propriétaire riverain devrait prendre fait et cause de cette problématique. À cet égard, nous attendons, de la part de la municipalité, un encadrement réglementaire clair.

Du support et des solutions Le mois dernier, je vous indiquais que le comité sur l'environnement, l'aménagement du territoire et de l'urbanisme de l'Apela avait prévu, dans son plan d'action intitulé «Pour un lac en santé» la planification et la réalisation d'un programme d'activités susceptible de répondre aux attentes et aux besoins, tant de nos membres qu'aux citoyens de notre milieu. Cela s'est donc traduit dans un projet proposant la tenue d'une journée de l'environnement.

Considérant que notre plan d'action s'inscrit essentiellement dans une démarche de concertation avec la municipalité, il était normal de l'informer

tout au long de l'élaboration de ce projet. Accueilli favorablement, celui-ci deviendra, dans sa réalisation une entreprise collective de savoir-faire et une réponse à plusieurs de vos interrogations.

En effet, cet événement se veut un lieu privilégié où vous aurez l'occasion de rencontrer des spécialistes qui se feront un plaisir de partager avec vous leurs connaissances et leurs expertises. À cet égard, voici les principaux thèmes retenus à savoir : les réglementations municipales pertinentes, la restauration des berges, la renaturalisation des rives, les installations septiques, les produits nettoyants biologiques et l'utilisation des pesticides et des herbicides.

Quand se tiendra cette Journée de l'environnement Dans la prochaine parution du Journal Altitude, nous serons en mesure de vous révéler la date et le lieu de la tenue de cette Journée de l'environnement.

Nos remerciements à la municipalité Nous tenons à remercier le maire Richard Bénéard, les membres de son conseil de même que le personnel de la municipalité pour leur croyance en cette richesse qu'est la qualité de notre environnement. Leur volonté de changement imprègne notre communauté et nous interpelle individuellement et collectivement. Ensemble, associations de lacs, citoyens, permanents ou villégiateurs, commerçants, entreprises touristiques et autres, relevons ce défi qui est le nôtre.

### Message à nos membres

Nous avons toujours grand besoin de bénévoles et ce, principalement pour l'organisation et la réalisation de la Journée de l'environnement. Peu importe le nombre de minutes ou d'heures que vous avez à offrir, contactez-moi au numéro suivant: 819-424-2634.

Le succès de cette Journée de l'environnement est l'affaire de tous.

Adhésion et affichette Vous souhaitez devenir membre de l'Apela., sachez que nous serons très heureux de vous accueillir parmi nous. D'autre part, si vous êtes déjà membre et que vous n'avez pas encore reçu votre affichette de l'association, veuillez communiquer avec nous.

Lise Desmarais  
Coordonnées de Francine Chalut,  
trésorière-registraire  
No.tél.: 819-424-7617  
Courriel:  
apela-saint-donat@hotmail.com  
Site internet:  
www.apela.ca



ORIG'ARC  
SAINT-DONAT

## Le souper du pêcheur, ça approche

Dernier rappel pour le souper du pêcheur. Il faut faire vite pour réserver ses places auprès des administrateurs d'Orig'n'Arc, chez Jean-Pierre Garceau Rénovation, et Véronique Bénéard, chez Benoît Lagacé, chiropraticiens.

Le maximum de convives a été établi à 160 personnes, et quelques places sont encore disponibles. Venez relaxer durant une soirée entière en vous faisant servir un souper six services par une équipe des plus professionnelles au restaurant Chez Hayes avec Isabelle et Marie-Josée. Encore une fois cette année, de nombreux prix de présence seront tirés lors de ce souper.

### Souper romantique du menteur (pêcheur) Menu

1. Mousse de truite de lac fumée et aiguillettes de saumon fumé
2. Chaudrée du pêcheur
3. Terrine de canard et sa confiture
4. Salade panachée
5. La fondue de nos prises d'eau douce
6. Le bec sucré (suggestion du chef)

À la Brasserie du Montagnard • Samedi 21 avril  
2007 à 19h • 30,00\$ Tx incl.



ORIG'ARC  
SAINT-DONAT

BIJOUTERIE

# HEM

15 ans déjà



**BIJOUX  
OR ET ARGENT  
PERLES  
MONTRES**

**Vente et  
réparation**  
**Bijoutier  
sur place**

Cardinal  
Timex  
Fiori  
Bulova  
Caravelle

8 rue Principale  
Ste-Agathe-des-Monts  
**326-8149**  
Prop.: Hélène Mitron



# Les clématites et autres plantes grimpantes

Quelle joie ce fut de vous accueillir pour cette 10<sup>e</sup> année consécutive d'existence de la SHEDO. La Société d'horticulture et

d'écologie de Saint-Donat, dont l'acronyme était SHESTD, a tenu sa première rencontre en 1990. Elle s'essouffle au printemps 1992. En 1994, un comité dédié à la protection de l'environnement voit le jour.

Le 28 mars 1997, surtout grâce à l'implication de Françoise Nadon et à la ténacité d'Hélène Forget, la SHESTD reprend ses conférences et activités horticoles. Le comité Environnement est intégré à l'organisme qui gardera le nom de Société d'horticulture et d'écologie de Saint-Donat, mais changera l'acronyme pour SHEDO. La première conférence sous le thème *Le compost domestique* se tient le 18 avril et est prononcée par Françoise Nadon. La belle histoire de la SHEDO, période 1990-2006, remémorée par Line Pagé, qui fut secrétaire et présidente de cette société

durant plusieurs années, se retrouve sur le site de la SHEDO. J'en profite pour remercier tous les commerçants et les membres qui nous supportent dans notre action.

Notre première conférence de la saison 2007 a été un franc succès, malgré la brume qui rendait le déplacement plus difficile. Mme Sylviane-Méline Guye, herboriste reconnue, cette amoureuse des plantes et passionnée de la vie, a su démystifier pour nous les potions magiques utilisées depuis des millénaires et encore efficaces de nos jours. Toutes nos conférences sont enregistrées sur vidéo cassette et sont disponibles aux membres de la SHEDO. Un grand merci à Réjeanne Castonguay qui anime, avec toute la vivacité qu'on lui connaît, notre méli-mélo d'informations horticoles

La prochaine rencontre se tiendra le **jeudi 26 avril dès 18h** à la salle communautaire Jules-St-Georges de l'hôtel de ville, au 490, rue Principale, Saint-Donat. Nous débiterons par l'assemblée générale annuelle. Votre C.A. vous demandera l'autorisation de modifier l'année fiscale pour qu'elle soit du 1<sup>er</sup> janvier au 31 décembre. Nos postes seront soumis au vote. Bienvenue aux intéressés.

Vers 18h30, M. André Poliquin, président sortant de la Société des Roses du Québec, président de la Société des orchidophiles de Montréal, viendra partager avec nous sa passion pour les clématites et autres plantes grimpantes.

Pour nous rejoindre: 819-424-1532 ou [www.saint-donat.info](http://www.saint-donat.info)

**ERRATUM**  
Une petite erreur s'est glissée dans notre dépliant 2007. La conférence sur les écrans végétaux et coupe-vent se tiendra le 28 juin et non le 2 juin. Nous tenons à nous excuser pour cette erreur.

Marie Phaneuf, présidente SHEDO

# fa

Lors de notre dernier souper conférence du 20 mars dernier au Café Olé, nous avons reçu la visite de Mme Lucie Desrochers, éducatrice spécialisée du Centre de Réadaptation Des Quatre Vents. Elle est la fille de Louise Desrochers, conseillère dans notre comité des Femmes Actives.

Le but de sa présence était de solliciter des grands-mamans et même des grands-papas qui pourraient donner un peu de leur temps à des jeunes garçons de 6 à 11 ans qui ont un grand besoin d'attention. Que ce soit pour les border avec une belle histoire au coucher, l'aide au devoirs et leçons ou simplement les écouter, alors que les gens en place n'ont que très

peu de temps à consacrer à ceux qui en ont besoin. Si vous avez des disponibilités à ce sujet, veuillez communiquer avec Louise Desrochers au 819-424-4571 ou la soussignée.

Par la suite, Marie Phaneuf nous a parlé avec enthousiasme du *Bazar des FAM*. Il aura lieu le **26 mai prochain au profit de la Maison des Jeunes**. Nous pourrions recevoir vos dons, meubles, vaisselle, décorations, toutes les choses dont vous n'avez plus besoin et qui pourraient faire le bonheur de quelqu'un d'autre (le moins possible de vêtements, car il n'y aura pas de cabine d'essayage). Vous n'aurez qu'à nous apporter tout cela à la salle Jules St-Georges de l'hôtel de ville de Saint-Donat au 490, rue Principale, la veille du Bazar soit le 25 mai.

Nous avons aussi besoin de bénévoles pour cet événement et, même si vous n'avez que quelques heures à nous donner, vous serez les bienvenues. Toutes celles qui sont intéressées peuvent communiquer avec nous.

Nous avons ensuite dégusté un excellent buffet chaud et froid préparé pour nous par Café Olé. Puis notre conférencière, Mme Martine Sylvestre, ostéopathe et pharmacienne, nous a fait mieux comprendre ce qu'est l'ostéopathie et quels sont ses bienfaits. En résumé, l'ostéopathie est une méthode thérapeutique faisant appel à des manipulations. Cette thérapie est complémentaire à la médecine. Il y a trois volets: l'ostéopathie structurelle osseuse (os, colonne vertébrale), viscérale (poumon, intestin, estomac, foie etc.) et crânienne, et les trois visent à travailler sur la source de nos problèmes pour l'éliminer définitivement. Cette conférence de Mme Sylvestre a suscité beaucoup d'intérêt et a été appréciée de toutes.

Félicitations à Mme Jeannine Lippé, notre gagnante ce mois-ci. Notre prochain souper conférence sera le 17 avril à l'Auberge des Trois Pignons, 516, chemin St-Guillaume, St-Donat. Nous y recevrons M. Christophe Gagnon, spécialiste en relation d'aide. Il nous parlera de «la relation d'aide à la relation d'être».

Si vous avez des questions, n'hésitez surtout pas à communiquer avec nous au 819-424-1021 ou 819-424-3694.

Diane Doré Rivard, secrétaire des FAM

## Les élèves de 2<sup>e</sup> année vous disent Merci



Les élèves de 2<sup>e</sup> année de Saint-Donat ont participé à trois journées de ski alpin au Mont-Garceau. Trois magnifiques journées de plein air, d'amusement et d'apprentissage qui leur ont permis de s'améliorer grandement dans ce sport. Les enfants remercient les parents et grands-parents qui les ont transportés au centre de ski ou qui les ont accompagnés sur la montagne. Nos jeunes skieurs souhaitent aussi se joindre à tous les parents pour faire un petit clin d'oeil particulier aux gens du Club de plein air qui les ont accompagnés bénévolement. Ce sont des gens débordants de générosité qui ont donné du temps, de bons conseils, des encouragements et beaucoup d'attention aux enfants. Ils ont largement contribué à la réussite de cette activité. Merci Diane d'avoir été là avec ta gang. Un gros merci aussi aux gens du Mont-Garceau pour leur bel accueil.

Agathe St-Georges, enseignante de 2<sup>e</sup> année



**Diane Monette**  
AUDIOPROTHÉSISTE

Prothèses auditives de haute technologie et numériques

- Examens auditifs
- Réparations
- Piles et accessoires
- Bouchons protecteurs (eau/bruit)

Une professionnelle à l'écoute de vos besoins



Nouvelle adresse:

664-A, Principale  
Saint-Donat

SUR RENDEZ-VOUS 1-888-672-9939 (sans frais)

## CONÇUE POUR LA VIE EN MOUVEMENT.

LA CLASSE B AVEC 1 530 LITRE D'ESPACE UTILITAIRE



POUR À PARTIR DE	AVEC ACCOMPTE DE 3 440 \$	BASE SUR UN SAL DE 34 MOIS
31 400 \$*	299 \$* PAR MOIS	x 2,5 %*

Partez à l'aventure ou partez faire des courses... mais faites-le avec classe, comme dans la Classe B de Mercedes-Benz. Grâce au plancher du coffre à hauteur réglable et aux sièges arrière à dossier rabattable, son espace utilitaire peut se transformer en une surface plane qui facilite le chargement et le déchargement. Au total, vous disposez de 1 530 litres d'espace à combler comme vous le désirez. Allez en faire l'essai sans plus tarder chez votre concessionnaire Mercedes-Benz.



**Franke Ste-Agathe** 1751 rue Principale, Sainte-Agathe-des-Monts  
1 888 480-9075 • (819) 326-9075

[www.franke.mercedes-benz.ca](http://www.franke.mercedes-benz.ca)

\* Mercedes-Benz Canada Inc., 2007. \* Offre de location basée sur une 8700 euros payement uniquement par l'intermédiaire de Ste-Agathe Mercedes-Benz sur approbation de crédit, pendant une durée limitée, 299 \$ par mois pendant 36 mois. Assujettir à la reprise équivalente de 3 440 \$ plus permis ou permis de conduire de 250 \$ en plus applicable à la fin de la période d'engagement de 36 mois. \* Taxe de franchise annuelle de 2,5 % (obligatoire) sur le coût de la location. Frais de transport et de livraison de 1 530 \$ à la conclusion de l'engagement. L'engagement d'engagement et d'assurance, ainsi que les taxes et frais de franchise. Le concessionnaire peut louer à titre mondial. Modèle 3200 TURBO motorisé, avec les offres en tant qu'elles sont disponibles par le concessionnaire. Offre soumise à modification sans préavis et peut varier sans préavis. Offre soumise à validation.

## NE VOUS FAITES PAS PRENDRE EN SANDWICH...



Envie de manger santé, vite fait ?  
Pas le temps d'attendre une éternité avant d'être servi ?

Alors, commandez votre casse-croûte par téléphone et à votre arrivée, il vous attend, tout frais, tout bon ! Et profitez de notre terrasse pour le déguster. Votre casse-croûte comprend un succulent sandwich, avec un grand choix de viandes et de pains frais du jour, un breuvage et une petite pâtisserie pour vous sucrer le bec et vous donner de l'énergie avant de retourner au travail.

Bon appétit !

819-424-2220, poste 7

**BOULANGERIE SAINT-DONAT**



413, rue Principale

# Le Billet Vert de l'Inter

À votre eau, à votre santé! Trinquier à sa santé avec l'eau de son puits n'est pas le choix de tout un chacun. Mais, si cela l'était, chacun aimerait être assuré que trinquer avec son eau de puits ne mettrait pas sa santé en péril!

En fait, il est de votre responsabilité de vous assurer que votre eau de puits est de bonne qualité et respecte les nor-

mes édictées dans le Règlement sur la qualité de l'eau potable. C'est au propriétaire du puits individuel ou du petit réseau (desservant moins de 21 personnes) que revient la responsabilité de s'assurer de la qualité et de la sécurité de l'eau qu'il offre pour consommation à ses enfants, à sa famille, à ses amis, à ses visiteurs de passage.

*Bien qu'elle puisse avoir une apparence claire et limpide et n'avoir aucune odeur ou saveur particulière, l'eau captée peut contenir des éléments pouvant avoir des effets indésirables sur la santé, par exemple des microorganismes pathogènes (bactéries, virus ou protozoaires) et des nitrates-nitrites.*

L'eau souterraine, qui est généralement de meilleure qualité que l'eau de surface (lac, rivière, ruisseau) grâce à la capacité filtrante du sol, peut tout de même être vulnérable à la contamination, et des précautions doivent être prises pour assurer en tout temps un approvisionnement en eau de bonne qualité.

Ainsi, le ministère du Développement durable, de l'Environnement et des Parcs (MDDEP) recommande l'analyse de l'eau au moins deux fois par année, soit au printemps et à l'automne. Il est pertinent de faire cette analyse après une pluie abondante et lorsque des changements surviennent en ce qui concerne les paramètres esthétiques de l'eau, le puits ou le sol environnant. L'analyse de l'eau ne suffit pas à garantir la qualité de l'eau de consommation. En effet, outre les analyses annuelles de l'eau, il faut vérifier l'état de l'ouvrage de captage et de l'installation septique, examiner les sources possibles de contamination dans l'environnement du puits et apporter les correctifs appropriés. L'analyse régulière de l'eau du puits fait donc partie de l'ensemble des actions que vous devriez entreprendre.

Dans le cadre de l'aménagement d'un nouvel ouvrage de captage, un des articles du Règlement sur le captage des eaux souterraines, en vigueur depuis le 15 juin 2003, impose certaines analyses, dont celles des bactéries coliformes totales, des bactéries entérocoques, des bactéries *E. coli* et des nitrates-nitrites. Ces paramètres sont les plus susceptibles de varier dans le temps, et il est recommandé de les inclure dans le suivi régulier de la qualité de l'eau d'un puits.

Les cinq paragraphes ci-dessus sont extraits du Portail Internet du Gouvernement du Québec, MDDEP. Vous pouvez consulter ce site au complet à: [www.mddep.gouv.qc.ca](http://www.mddep.gouv.qc.ca) cliquez sur « Eau » puis « Eau potable » et enfin « Qualité de l'eau de Puits »

Pour vous faciliter la tâche, c'est avec plaisir que je vous informe que l'Inter-Association de Saint-Donat a conclu une entente avec le laboratoire BIO-Services, de Ste-Agathe-des-Monts (laboratoire accrédité par le MDDEP). Par cette entente, les membres des associations faisant partie de l'Inter-Association pourront bénéficier de prix privilégiés pour l'année 2007. L'application de ces prix privilégiés débutera le 1<sup>er</sup> jour du mois de mai.

Ces prix privilégiés couvriront les analyses bactériologiques — dénombrement des coliformes totaux, des coliformes fécaux et des streptocoques fécaux (et les colonies atypiques) — ; physico-chimiques (12 paramètres), et combos « bactériologie et physico-chimie. »

La présentation de la carte de membre, lors du ramassage du flacon vide destiné à la prise d'échantillon, est indispensable pour avoir accès à ce privi-

lège. Les coûts d'analyses sont de plus payables à ce moment-là.

Pour conclure cette bonne nouvelle, nous aimerions vous informer qu'afin de faciliter la tâche à nos membres, la direction du Centre de Pompes St-Donat (720, rue Principale), ouvert en semaine et le samedi, s'est jointe à BIO-Services pour compléter l'entente. Vous pourrez donc ramasser vos flacons vides et déposer vos flacons pleins autant à Ste-Agathe qu'à Saint-Donat. Dans ses deux endroits, la présentation de votre carte de membre est indispensable pour bénéficier de l'entente.

**Pour l'Inter-Association de Saint-Donat\*, Michèle Baechler, présidente**

\*L'Inter-Association de Saint-Donat regroupe les associations des lacs Baribeau-des-Aulnes-Rochemaure, Beauchamp, Clef, Croche, Montagne Noire, Ouareau, Provost-vallée Pimbina et Sylvère.



## Nomination Monsieur Michel Hamel



Les membres du conseil municipal sont heureux de vous faire part de la nomination de **Monsieur Michel Hamel**, à titre de directeur général de la Municipalité de Saint-Donat.

En fonction depuis le 13 mars dernier, Monsieur Hamel se familiarise rapidement dans ses nouvelles fonctions. Déjà, nous l'avons mis au parfum des principaux dossiers de la Municipalité et progressivement, il désire mettre ses connaissances au profit de la communauté donatienne.

Jouissant d'une expérience de plus de vingt-cinq (25) années dans le secteur municipal, tour à tour responsable des services administratifs et de la population dans des organisations de différentes tailles, il a acquis au cours de ces mandats une polyvalence qui permet aux élus de croire que la décision de retenir les services de Monsieur Hamel, ne peut qu'être profitable à la réalisation de leurs objectifs.

Nous souhaitons au nouveau directeur général la plus cordiale bienvenue et nous sommes assurés qu'il saura se plaire parmi nous.

# Les jeunes de St-Donat s'adonnent à la poésie

À l'occasion de la St-Valentin, les jeunes élèves des écoles institutionnelles de Saint-Donat se sont adonnés à la poésie. L'occasion était trop belle. Voici, dans un premier temps, un poème collectif des élèves de 1<sup>ère</sup> année de la classe de Madame Sylvie.

### Je voudrais être...

Un flocon de neige pour être joli.  
Un soleil pour réchauffer la terre.  
Une étoile pour avoir des amis.  
Un oiseau pour voler très haut dans le ciel.  
Une fleur pour me faire arroser.  
Un papillon pour flotter dans le vent et butiner les fleurs.  
Une petite souris pour manger du fromage en cachette.  
Un violon pour qu'une personne joue avec moi.  
Une note de musique pour faire danser et chanter les enfants.  
Et en voici d'autres de la classe de 2<sup>e</sup> année.  
La St-Valentin est pour toi Marie-Soleil  
La St-Valentin est un amour,  
tu seras fine pour toujours.  
Quand je vois tes yeux, je les trouve radieux.  
De Meg St-Georges

### Un poème pour ma grand-mère

Tu as comme qualité la sincérité,  
et tes baisers montrent la vérité.  
Tu es ravie avec tes amis les  
souris. Aujourd'hui tu es réjouie.  
De Étienne Prigent

### Un poème pour Alec

Alec tu es brillant.  
Tu es intelligent.  
Tu es souvent de bonne humeur  
et tu as du cœur.  
De Cédric Pelletier

### Un poème pour Gabrielle

Tu manges des bonbons  
en forme de cupidon.  
Tu as les yeux radieux  
et ton amour est chaleureux.  
De Jasmine

Pour une épilation laser personnalisée,  
faites confiance à Esthétique Danielle Lambert

335, rue Principale, Saint-Donat

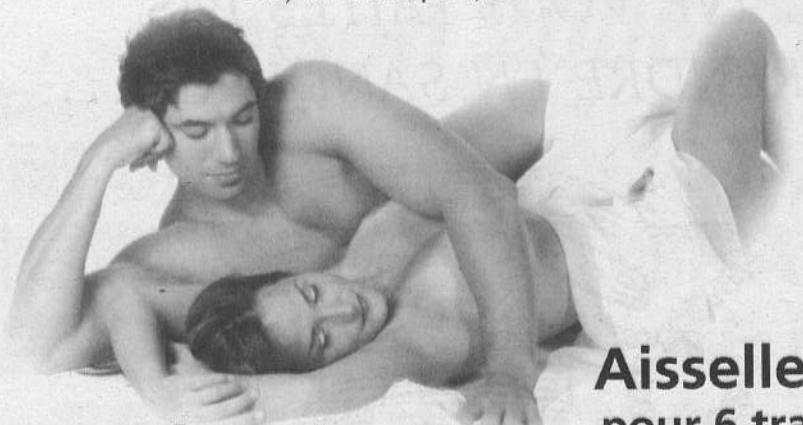

Aisselles: 249\$  
pour 6 traitements

## Promotion:

Épilation Laser  
printemps-été 2007

**PRIX: 47.48\$**  
rég.: 73.33\$ par traitement

Le premier traitement doit être donné avant le 31 août 2007

[www.epilationlaser.com](http://www.epilationlaser.com)

Pour une évaluation gratuite,  
appelez-nous dès maintenant!

Esthétique  
Danielle Lambert

(819) 424-7783

CERTIFIÉE

L'Institut

ÉPILATION LASER & ESTHÉTIQUE

Fondé par le Dr. Michel Dallaire  
L'Institut fournit aux esthéticiennes la formation  
et l'équipement qui permettent d'optimiser le traitement laser.

## Abri d'auto saisonnier type « tempo »



Selon les dispositions de l'article 6.1.2.2.5 du Règlement sur le zonage numéro 91-351, un abri d'auto saisonnier peut être installé de 15 octobre d'une année au 15 mai de l'année suivante. Vous devez donc retirer votre abri d'auto (toile et armature) d'ici le 15 mai 2007

Aucun permis n'est nécessaire à cette fin.

Tout contrevenant aux dispositions dudit Règlement se rend passible d'amende.

Pour toute information, n'hésitez pas à communiquer avec nous au numéro 424-2383 poste 235

Merci de votre collaboration

Licence RBQ: 8304-3794-45

# Entrepreneur Marchand

Résidentiel • Commercial • Industriel • Institutionnel

- Élévation de bâtiments
- Excavation sous bâtiment et générale
- Démolition générale
- Coffrage de tout genre
- Drain français + pierre
- Construction générale
- Rénovation générale
- Projet clé en main

Aussi disponible location,  
menuisier et journalier à l'heure

**AUCUN SOUS-TRAITANT,  
NOUS SOMMES AUTONOMES**

*Estimation écrite par ordinateur sur place*

**SERVICE PROFESSIONNEL ET GARANTI**

*Prop. **Guy Plouffe**  
25 ans d'expérience  
pour mieux vous servir*

**Marchand**

**Bur.: 819-424-2123**

**Fax: 819-424-2750**



# Clôture de la saison de patinage artistique

Le dimanche 1<sup>er</sup> avril dernier marquait la clôture de la saison de patinage artistique à Saint-Donat. Tous étaient conviés à participer à cette séance mettant fin à la première saison du Club de patinage artistique.

Les tout-petits ont donc présenté leur savoir-faire avec brio. Les patineurs pré-juniors et juniors ont aussi démontré leurs talents de façon remarquable. Le clou de la journée fut sans doute la prestation des entraîneurs professionnels. Marie-Ève Lavigne et Jean-Marc Babin ont ravi

tout le monde. Ils seront d'ailleurs de retour la saison prochaine pour donner leurs cours tout au long de la nouvelle saison.

Par la suite, c'est au rythme de la musique de l'animateur Pierre Sylvain Maillet que les 44 patineurs, accompagnés de parents et amis, ont poursuivi les festivités de la journée.

Il y aura porte ouverte à l'aréna Paul-Mathieu les 4 et 11 novembre prochain pour information et inscription pour la prochaine saison.

«Encore une fois, nous tenons à remercier tous ceux qui nous ont assistés dans ce projet de fondation d'un



club de patinage artistique à Saint-Donat, a déclaré la présidente du club Diane Piotte. Cet organisme permettra à plusieurs enfants non seulement de pratiquer un sport mais d'avoir ce sentiment d'appartenance à une équipe qui est un élément de motiva-

tion majeur dans l'accomplissement de soi. J'aimerais enfin souligner le travail exceptionnel de mes collègues au conseil d'administration qui n'ont pas compté leur temps pour mener à terme ce projet.»



## NOUVEAU À SAINT-DONAT

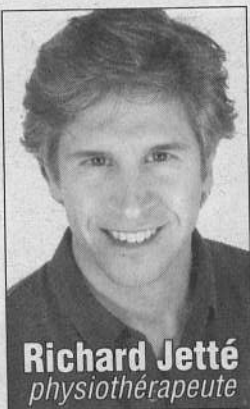

Richard Jetté  
physiothérapeute

- Physiothérapie générale et sportive
- Thérapie manuelle
- Rééducation posturale globale
- Techniques ostéopathiques
- Massothérapie

**C.S.S.T.  
S.A.A.Q.  
Assurances  
privées**

Accès direct, sans prescriptions médicales requises

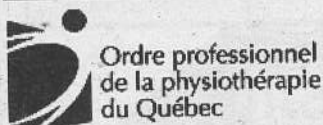

598-B, rue Principale  
Saint-Donat  
**819.424-2057**



## Horaire de la maison des jeunes de St-Donat

**Bienvenue à tous les jeunes de 12 à 17 ans.**  
544 rue Désormeaux, Saint-Donat, J0T 2C0  
Tél : (819) 424-3811  
Adresse email : [mdj\\_st\\_donat@hotmail.com](mailto:mdj_st_donat@hotmail.com)

**Vendredi 20 avril** (de 17h30 à 22h): confection de savon-maison à partir de 18h30.

**Samedi 21 avril** (de 15h à 22h): 15h à 18h, accueil et inscription aux différentes activités. En soirée, atelier de poésie et musique.

**Mercredi 25 avril** (de 18h à 21h): atelier Scrapbooking et rencontre avec les comités de jeunes.

**Vendredi 27 avril** (de 17h30 à 22h): soirée de prévention du suicide à partir de 19h.

**Samedi 28 avril** (de 15h à 22h): 15h à 18h: accueil et inscription aux différentes activités. Soirée donjon dragon.

**Jeudi 3 mai** (de 18h à 21h): atelier

d'Art Boréal (inscription obligatoire).

**Vendredi 4 mai:** la Maison est fermée exceptionnellement; c'est la soirée de reconnaissance pour les bénévoles et le personnel de la MDJ.

**Samedi 5 mai** (de 15h à 22h): soupe communautaire avec discussion sur divers sujets.

**Mercredi 9 mai** (de 18h à 22h): atelier Scrapbooking et rencontre avec les comités de jeunes. En journée, nous recevons l'aide de «Donnez au suivant» des secondaires 1 et 2 de l'école Sacré-Cœur de Saint-Donat, ménage du printemps.

**Vendredi 11 mai** (de 17h30 à 22h): soirée ma sexualité, moi et les autres.  
**Jeudi 17 mai** (de 18h à 21h): at-

elier d'Art Boréal (inscription obligatoire).

**Vendredi 18 mai** (17h30 à 22h): soirée travestie (on change de rôle pour mieux comprendre l'autre).

Vos animateurs, **Gabrielle Régimbald, Jérémie Roy Savard et Caroline Lapointe. Diane Bédard, coordonnatrice.**  
N'hésitez pas à communiquer avec nous pour de plus amples renseignements.

### Tournoi d'hockey réussi

Les jeunes, le personnel et les membres du conseil d'administration de la Maison des Jeunes de Saint-Donat remercient le groupe Sutton pour l'organisation du tournoi d'hockey du 31 mars dernier. Grâce à ce tournoi, nous avons pu amasser des fonds considérables pour nos activités.

Merci également à tous les joueurs et aux nombreux commanditaires. Une autre journée mémorable. Un merci bien spécial au responsable de l'équipe, Éric Côté, pour son grand dévouement! Bravo à l'équipe gagnante et aux joueurs qui ont amassé à la toute fin des fonds supplémentaires. Et mentionnons le talent spectaculaire de Yves L., pour son défilé final.

Au nom de toute l'équipe de la Maison des Jeunes, **Diane Bédard, coordonnatrice**

## CLINIQUE SANTÉ DENTAIRE

664-A rue Principale,  
819-424-1885



Chers patients, nous partirons du 28 avril au 14 mai pour une nouvelle mission dentaire humanitaire au Pérou. Je serai également absent pour un congrès à la fin de mai.



Madame Stéphanie Ritchie, hygiéniste dentaire et moi partirons avec un groupe composé principalement d'optométristes, et nommé Iris Mondial. Vos dons pour l'achat de matériel sont les bienvenus.



En cas d'urgence pendant nos absences, nous vous invitons à contacter un dentiste de la région de Ste-Agathe ou de Rawdon. Il y a également urgence dentaire Laval : 450-669-9999



Nous tenons à nous excuser des délais que nous pourrions avoir à vous recevoir à notre bureau. Il y a une pénurie de personnel dentaire et nous fonctionnons présentement à deux chaises au lieu de trois, soit 33% moins de place de rendez-vous. D'un autre côté, certains patients ont la fâcheuse manie de manquer leur engagement de rendez-vous ce qui enlève de la place à certains d'entre-vous...

U© Le 1<sup>er</sup> Mai 2007 sera ma 12<sup>e</sup> année à St-Donat. et je n'ai jamais vu autant de caries : Brossage, prévention et alimentation sont à surveiller. À quand votre dernier examen-nettoyage?



À notre retour nous afficherons nos photos sur [www.picasaweb.google.com/maktub8](http://www.picasaweb.google.com/maktub8)



Nous tenons à féliciter deux membres du club des sans caries :  
**Alexandra Leblanc  
Ariane Morin**

**Dr Philippe Martin**  
Chirurgien Dentiste

Peinture - Joints - Pose de tapisserie - Lavage de vitres

## Entretien Claude Simard



Prix compétitifs  
Estimation gratuite  
Tél.: (819) 424-4130  
Cell.: (819) 321-7630



# Un nouveau théâtre d'été verra le jour à St-Donat

## «Brèves de comptoir»

Du 21 juin au 28 juillet 2007  
Un texte de Jean Marie Gourio

Adaptation et mise en scène de Catherine Vallée-Grégoire

Comédiens: Gabriel De Santis Caron, Étienne De Santis Savoie, Sarah Desjeunes, Josiane Dicaire et Alexandre Préfontaine.

Un nouveau théâtre d'été voit le jour dans la région de Lanaudière et des Laurentides.

Campé au Complexe du Montagnard, le Théâtre de St-Donat présentera pour sa toute première saison une adaptation des pièces *Brèves de Comptoir* et *Nouvelles Brèves de Comptoir*, de l'auteur français Jean Marie Gourio. Du 21 juin au 28 juillet, découvrez ce «Broue» aux accents franchouillards, où on ne man-

que pas de se moquer de nos chers cousins!

Avec *Brèves de Comptoir*, Jean-Marie Gourio joue avec les mots, comme un jongleur le ferait avec ses balles. L'auteur a passé 14 ans dans des bars parigots à épier, cataloguer et analyser la bêtise humaine. Venez voir ces personnages, du soûlon de service, à la serveuse qui rêve de devenir actrice, en passant par le lutin envieux de devenir

le Père Noël.

Produit par Les Enfants de la Balle, ce spectacle s'inscrit dans un plan de développement à long terme, où le Théâtre d'été de Saint-Donat devient incontournable pour les résidents et les touristes de la région de Lanaudière et des Laurentides. L'organisme prévoit produire cet événement grand public sur une base annuelle, en explorant des thèmes toujours plus désarçonnants et di-



vertissants.

*Brèves de comptoir* a été produit en 2003 par le Théâtre Cartofel, dont cinq de ses membres sont dans cette nouvelle production. La production a mérité deux prix: Meilleure interprétation et Prix du public dans le cadre du Festival de théâtre de Montréal. «Ce spectacle est un vrai hit, c'est drôle, ludique, un vrai petit bijou», partage l'auteur André Pétrowski.

Cet été, ça se passera au Théâtre de St-Donat situé au Complexe du Montagnard, 514, rue Principale.

Les billets sont au prix de 25 \$ (20 \$ pour les groupes de 15 personnes et plus).

On pourra également profiter d'une occasion en or en se procurant un super-théâtre à un prix absolument convivial. Réservations dès la mi-avril au 819-424-1755.

## Arnaud Roche-Nadon s'est illustré en tennis de table aux Jeux du Canada

Arnaud Roche-Nadon, 14 ans, fils de Pierre Nadon et de Hélène Roche, de Saint-Donat, a remporté deux médailles d'argent en tennis de table, «simple homme» 15 ans et moins et «par équipe mixte» 15 ans et moins, aux Jeux du Canada qui se tenaient à Whitehorse, au Yukon récemment. En simple homme, il a été battu en finale dans un match serré contre André Ho, de la Colombie Britannique, champion nord-américain en titre.

Arnaud a commencé à pratiquer le ping-pong vers l'âge de 6 ans, sur la table familiale dans le sous-sol. La table étant trop haute pour lui, il devait monter sur une chaise ou un seau à l'envers pour pouvoir jouer, et il retournait étonnamment bien la balle qui arrivait dans son champs d'action. Par la suite, il a commencé à accompagner son grand frère qui jouait dans un Club de Tennis de Table au sous-sol d'une église, une ou deux fois par semaine.

De tournoi en tournoi, Arnaud s'est amélioré et a gagné de multiples médailles, dont celles des Jeux de Montréal, des Jeux du Québec et plusieurs autres dont certains aux USA, en plus de ses récentes médailles aux Jeux du Canada.

Il est actuellement en deuxième secondaire, option sports-études, à la Polyvalente Antoine-de-St-Exupéry, à St-Léonard, l'école fréquentée par Emily Heymans et Alexandre Despatie. Arnaud va à l'école l'avant-midi et s'en-



Arnaud Roche-Nadon

traîne au tennis de table chaque après-midi et trois fois par semaine au Centre de Haute Performance de Montréal, au Centre Claude Robillard. Il doit conserver une moyenne académique d'au moins 75% pour continuer à avoir le privilège de pratiquer son sport les après-midi.

Sport olympique, le tennis de table est un sport individuel qui demande de l'adresse, de la concentration, de la persévérance, un bon moral et de bons réflexes. En Chine, la majorité des Chinois, hommes et femmes, jouent au ping-pong dès leur plus jeune âge. C'est probablement pour cette raison que les Chinois règnent dans cette discipline au niveau mondial.

Qui sait, peut-être qu'un jour Arnaud jouera-t-il aussi bien que *Forrest Gump* et fera partie de l'équipe olympique canadienne!

## Rappel pour le Jour de la Terre

Tous les membres de l'AREQ sont invités à venir célébrer le Jour de la Terre sous le thème *L'Eau, bien commun de l'humanité*.

Au menu: visionnement d'un magnifique film de Frédéric Back, «Le Fleuve Aux Grandes Eaux»; conférence de Mme Denise Brunelle, de la coalition Eau-Secours; buffet du traiteur La Gourmandise; kiosques de produits équitables et de produits nettoyants biodégradables; prix de présence écolo.

Le tout se déroulera au Pavillon de la Place Lagny — bâtisse jaune au bord du lac des Sables —, 2, rue St-Louis, Ste-Agathe-des-Monts. La date: le mardi 24 avril de 9h30 à 14h. Le coût est de 10 \$ pour les membres, 20 \$ pour les non-membres. Réservation: Michel De Courcy au 819-425-5643 ou Jocelyne Lévesque au 819-326-7679.

### AQUAFORME

À LA PISCINE DE LA RÉSERVE -  
HÔTEL MONTCALM

Type de mise en forme avec  
l'eau, grandement  
recommandée

**DÉBUT: 24 AVRIL 2007**

encore quelques places  
disponibles

Les mardis, mercredis et/ou  
jeudis à 10h00 (en avant-midi)=  
10 semaines

Pour inscription ou  
information: Solange Issa

**(819) 424-7675**

### Ventes de garage



(Règlement numéro 04-657, amendé par 06-725)

Aux termes de la réglementation, «ventes de garage» sont  
autorisées seulement  
deux fois par année.

En 2007, elles seront permises  
les 23 et 24 juin ainsi que les 2 et 3 septembre.

Aucun permis n'est nécessaire à cette fin.

En cas de pluie, les ventes de garage sont reportées  
la fin de semaine suivante.

Info : 819-424-2383, poste 221.

## La population de St-Donat dépasse les 4 200

Selon Statistique Canada, la population permanente de la Matawinie en 2006 atteignait 49 717 habitants, soit une augmentation de 15,4% par rapport aux chiffres de 2001. Au Québec, le recensement de 2006 indique une population de 7 546 131.

À Saint-Donat en 2006, la population était de 4 297 habitants comparativement à 3 444 en 2001, soit une augmentation de 24,8%. Le nombre de logements était de 4 160. Mais c'est à Notre-Dame-de-la-Merci que l'augmentation de la population est la plus importante, soit de 30,2% pour atteindre 1 056 habitants. Logements: 1 128.

À Entrelacs, la population en 2006 s'établissait à 952, une augmentation de 19,3% par rapport à 2001. À Chertsey, population de 5 006, augmentation de 21,7% par rapport à 2001.

### LE BROCANTEUR LES PUCES CHEZ PAULETTE

819-424-3232

props: Paulette & Raymond  
Pelletier

HEURES D'OUVERTURE:  
jeudi-vendredi-samedi: 10h à 17h  
OUVERT À L'ANNÉE

Nous prenons tout ce qui est donné  
442 A, rue Principale, St-Donat

Meubles  
Jouets  
Vaisselle  
Vêtements  
etc...

## OFFRE VEDETTE

50\$

CARTE-GADEAU ESSO

à l'achat de quatre

pneus Michelin®

Du 1<sup>er</sup> au 30 avril 2007

\* Arriver plus de 90 Euro dans un magasin Essor.

Offre limitée à l'achat de quatre pneus Michelin®.

Plus la chance de gagner  
2 500\$ en essence.\*\*

\*\* Jusqu'à 2500\$ en essence.

Offre limitée à l'achat de quatre pneus Michelin®.

Plus la chance de gagner  
2 500\$ en essence.\*\*

\*\* Jusqu'à 2500\$ en essence.

Offre limitée à l'achat de quatre pneus Michelin®.

Plus la chance de gagner  
2 500\$ en essence.\*\*

\*\* Jusqu'à 2500\$ en essence.

Offre limitée à l'achat de quatre pneus Michelin®.

Plus la chance de gagner  
2 500\$ en essence.\*\*

\*\* Jusqu'à 2500\$ en essence.

Offre limitée à l'achat de quatre pneus Michelin®.

Plus la chance de gagner  
2 500\$ en essence.\*\*

\*\* Jusqu'à 2500\$ en essence.

Offre limitée à l'achat de quatre pneus Michelin®.

Plus la chance de gagner  
2 500\$ en essence.\*\*

\*\* Jusqu'à 2500\$ en essence.

Offre limitée à l'achat de quatre pneus Michelin®.

Plus la chance de gagner  
2 500\$ en essence.\*\*

\*\* Jusqu'à 2500\$ en essence.

Offre limitée à l'achat de quatre pneus Michelin®.

Plus la chance de gagner  
2 500\$ en essence.\*\*

\*\* Jusqu'à 2500\$ en essence.

Offre limitée à l'achat de quatre pneus Michelin®.

Plus la chance de gagner  
2 500\$ en essence.\*\*

\*\* Jusqu'à 2500\$ en essence.

Offre limitée à l'achat de quatre pneus Michelin®.

Plus la chance de gagner  
2 500\$ en essence.\*\*

\*\* Jusqu'à 2500\$ en essence.

Offre limitée à l'achat de quatre pneus Michelin®.

Plus la chance de gagner  
2 500\$ en essence.\*\*

\*\* Jusqu'à 2500\$ en essence.

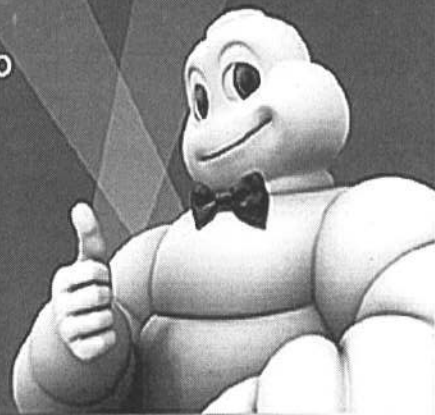

Mécanique L.P.G. Inc.  
1004, rue Principale c.p. 1280  
Saint-Donat, Qc, J0T 2C0

REMORQUAGE 24 HEURES

819-424-2493

MERCI  
MERC  
MERC  
MERC  
**MERCI**

TOURNOI  
INVITATION **Sutton** 2007



au profit de la Maison des Jeunes St-Donat  
et du Hockey Mineur St-Donat



MERCI à tous les bénévoles, participants, commanditaires, ainsi qu'à toutes les personnes qui se sont déplacés pour faire de cette journée un succès

**COMMANDITAIRES**

**PLATINE**

**Sutton**

**OR**

Caisse populaire Desjardins Saint-Donat de Montcalm

M. HUBERT ROBIN

**Home hardware**

Le Journal Altitude

SAINT-DONAT POLICE

TRAK

**ÉQUIPES**

Restaurant La Petite Michèle  
Sutton St-Donat  
Domaine du Mont Jasper  
Le Pub St-Donat  
Centre de Pompes St-Donat  
Bar Le Montagnard  
Restaurant Hôtel de Ville  
Raymond & Sigouin, Notaires  
Rôtisserie St-Donat  
Dépanneur Atout Prix

**ARGENT**

Groupe Sutton Laurentides  
Député Claude Cousineau  
Amyot & Gélinas, Comptables  
Julie Joanis, Pharmacienne  
AG Logistique  
Dunton Rainville, Avocats  
Dr Benoit Lagacé, Chiropraticien  
Ameublement Barbeau & Garceau

**BRONZE**

Korvette St-Donat  
Variétés St-Donat  
Interpompe  
Entreprise Carl Emond  
Metro Boucher  
Molson

**MERCI ET À L'ANNÉE PROCHAINE!**

Finalistes: **RÔTISSERIE ST-DONAT**

Gagnants: **CTR DE POMPES SAINT-DONAT**



Louis-Philippe LESSARD • Patrick FRANCOEUR • Claude PRESCOTT • Stéphaïne BRISEBOIS • Francis CHARBONNEAU • Claude ARSENAULT • Alain CHARBONNEAU

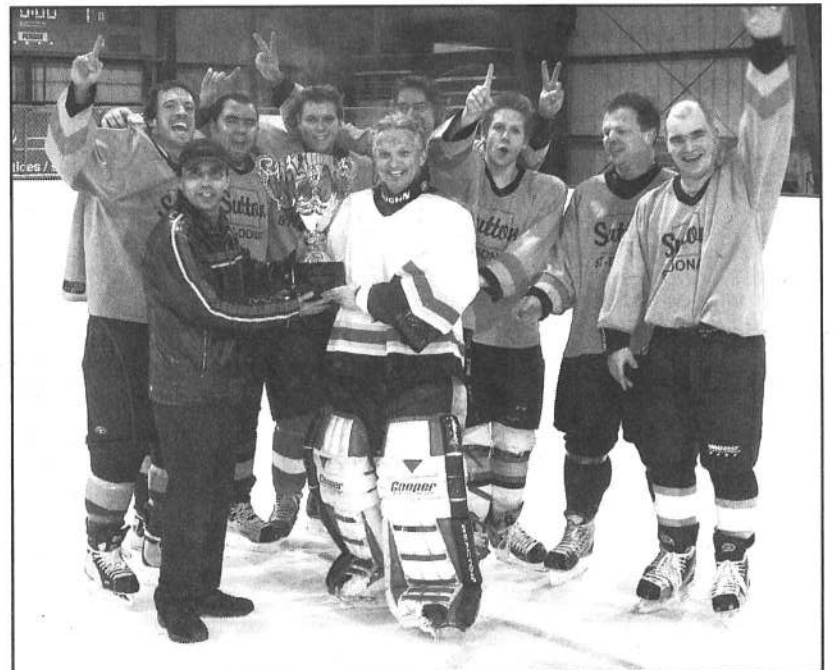

Etienne MOUSSEAU • Yves LACROIX • Marcel SÉGUIN • Alexandre PRÉFONTAINE • Guillaume PICHE • Sébastien BLAIS • Vincent MOUSSEAU • Bruneau LAVOIE

# Pour André Toto Gingras

Il disait: « Qui m'aime me suive, pis les autres ben ... » Eh bien, il a su rassembler beaucoup de gens qui ont partagé avec lui la même passion. La passion de s'impliquer jusqu'au dépassement de soi, en oubliant le temps et la fatigue.

Tant de mots doux, et de moins doux, ont donné naissance à des fous rires, à des discussions hautes en couleur, à de nombreuses réunions remplies d'action et de réaction. Mais tous ses mots et son énergie ont surtout donné naissance à l'accomplissement de plusieurs projets et événements, dont notre village est maintenant tatoué grâce à lui.

Avec lui, on a appris à passer aux travers des murs, avec lui, on a appris à être forts et avec lui, on a appris à croire en nos projets, des plus petits aux plus grands.

Pour tout ça, Toto, un gros merci! Plusieures collègues des Week-Ends des Couleurs et de la Maison des Jeunes de Saint-Donat se joignent à moi pour offrir à toute la famille nos sincères condoléances.

Diane Bédard

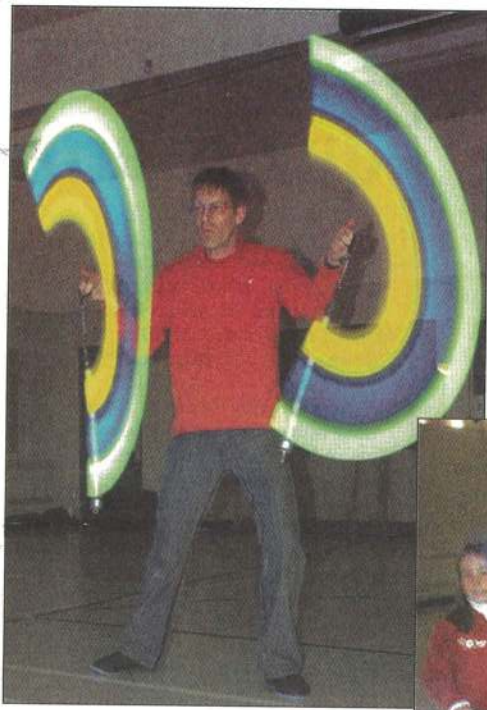

Le 5 avril, les jeunes du Service de garde de l'École Notre-Dame-de-Lourdes, à Saint-Donat, recevait la visite de Fusion Lumière, un groupe d'animation venu faire la démonstration d'un art modernisé datant de 700 ans. L'art des «Poi» est une danse pratiquée avec des balles retenues par des ficelles que l'on tourne de façon rythmée, créé par les Maoris, des indigènes de Nouvelle-Zélande, au 14<sup>e</sup> siècle. Cet art stimule la coordination, soulage le stress, augmente le niveau d'énergie, aide à améliorer la mémoire et le développement psychologique en faisant travailler les deux hémisphères du cerveau simultanément. Photo ALTITUDE

# Un art vieux de 700 ans au Service de garde



## METRO BOUCHER

**GAGNEZ** un panier d'épicerie  
d'une valeur de **150\$**

Un tirage par semaine pendant 10 semaines  
Détails en magasin

**LUMART INC.**  
SYSTÈME D'ÉCLAIRAGE & DÉCORATION  
de "NOËL"

INSTALLATION - RÉNOVATION - SERVICE  
COMMERCIAL - INDUSTRIEL - RÉSIDENTIEL

**irrigasol INC.**  
SYSTÈME D'IRRIGATION  
À votre service depuis 1982  
www.irrigasol.com  
TÉL.: 450 628-3332 • 1-888-628-3332 • FAX: 450 963-9783



## DESROSIERS FORD

STE-AGATHE  
LACHUTE-MONT-TREMBLANT

# FORD SE REFAIT UNE BEAUTÉ

**1000\$**  
D'ACCESSOIRES  
SANS FRAIS  
SUPPLÉMENTAIRES\*

Lorsque vous achetez ou louez un camion neuf Ford F-150, Super Duty ou Ranger, vous pouvez choisir jusqu'à 1 000 \$ d'accessoires d'origine Ford... sans frais supplémentaires!

UN DUR  
Ford  
DE DUR

ACCESSOIRES  
D'ORIGINE

PROGRAMME  
D'ÉCHANGE  
FORD

POUR CETTE  
OCCASION  
NOUS VOUS  
OFFRONS

1000 \$  
D'ACCESSOIRES  
SANS FRAIS  
SUPPLÉMENTAIRES

1235, RTE 117, MONT-TREMBLANT (au coin de la 323 chemin Brébeuf)  
819-425-2767 • 1-800-663-3873 stjovite@desrosiersford.com

90, boul. Morin, Sainte-Agathe (route 117)  
819-326-8944 • 1-800-567-6702 steagathe@desrosiersford.com

400, Bethany, Lachute 450-562-2454 1-800-881-8832  
lachute@desrosiersford.com

## UNE MARCHÉ FRUCTUEUSE POUR LE CANCER DU SEIN

Les 24, 25 et 26 août prochain  
aura lieu le 3e week-end  
pour vaincre le cancer du sein.

### MERCI AUX COMMANDITAIRES SUIVANTS

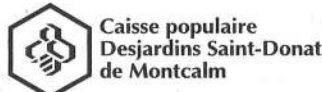

Pour devenir commanditaires, contactez-moi: Irène Ste-Marie: 424-1263

## L'union fait la force: quatre artistes exposent

Après une exposition très réussie à la Galerie In-Vivo, nos quatre artistes se retrouvent de nouveau réunies à la Villa des Arts Liliane Bruneau, 2, chemin Tour du Lac, à Ste-

Agathe-des-Monts, pour nous présenter leurs plus récentes créations dans des univers tant figuratifs qu'abstraites. Textures, couleurs et mouvement sont au rendez-vous.

Ghislaine Lefrançois nous offre ses aquarelles et acryliques inspirées de scènes et de paysages des Laurentides, ou captées lors de voyages, mais aussi d'objets du quotidien.

Jocelyne Lemay, quant à elle, s'inspire de la nature et des relations humaines pour transposer ses émotions sur la toile de façon abstraite et semi-figurative, en jouant avec les textures et le mouvement.

Michou Valin aime l'épuration des formes et des lignes. L'aquarelle et l'encre sont ses médiums de prédilection à cause de leur fluidité et leur transparence, ce qui lui permet de créer des formes nouvelles qui se révèlent.

Maria Palfy-Bazergui, artiste multidisciplinaire, touche à la céramique, sculpture et à la peinture. Ses œuvres racontent une histoire. Son inspiration vient de ses relations humaines. Elle nous présente cette fois ses sculptures en grès de facture très originale.

Le vernissage a eu lieu le samedi 7 avril, et l'exposition se poursuit jusqu'au samedi 21 avril, fermé le dimanche.



## Avant d'allumer, pensez-y!

À u printemps, avant l'apparition de la nouvelle végétation, quelques heures d'ensoleillement suffisent à assécher l'herbe ou tout autre combustible de surface, rendant du même coup les champs et la forêt environnante extrêmement vulnérable.

Plusieurs profitent de cette période pour faire le grand ménage de leur terrain. Ils font brûler l'herbe sèche, les amas de branches ou les tas de feuilles mortes. Le vent est votre principal ennemi. En un rien de temps, une bourrasque peut emporter votre brûlage et l'étendre, souvent sur de grandes distances. Une négligence peut vous faire perdre la maîtrise de votre feu, causer la perte de votre résidence, de votre chalet ou même celui de votre voisin.

Il importe donc de réduire les dangers reliés aux brûlages. En mettant en pratique ces quelques conseils, vous minimiserez les risques que votre feu se propage à la forêt, ailleurs sur votre terrain ou au terrain du voisin:

- Vérifiez l'indice d'inflammabilité au site de la Sopfeu à [www.sopfeu.qc.ca](http://www.sopfeu.qc.ca) ou communiquez avec le Service des incendies.

- Faites de petits amas et allumez-en un seul à la fois et ce, dans un endroit dégagé sur un sol minéral.

- Évitez de brûler lors de grands vents.

- Assurez une surveillance constante de votre feu.

- Ayez sur place les moyens appropriés afin d'intervenir promptement, soit de l'eau ou des outils manuels tels que pelle ou râteau.

De préférence, attendez en début de soirée, après la tombée du vent, avant de procéder à l'allumage. C'est qu'au cours de la nuit, des températures fraîches, des vents faibles et un pourcentage d'humidité plus élevé contribuent à stopper, ou du moins à ralentir, la propagation d'un incendie, dans le cas où on perdrait le contrôle de notre feu. Pour toute information sur la prévention des incendies, n'hésitez pas à communiquer avec nous au 819-424-2383, poste 238.

## Subaru Ste-Agathe



L'ÉVÈNEMENT  
BEAU TEMPS  
MAUVAIS TEMPS  
DE SUBARU

**DU JAMAIS VU CHEZ SUBARU**  
AVEC LA GRANDE VENTE PRINTANIÈRE

**0 \$ comptant • 0 \$ dépôt de sécurité**  
Transport et préparation inclus



PRIX DE LOCATION  
**309\$\***  
taxes en sus

TAUX DE LOCATION  
**1,9%**  
/48 mois

**IMPREZA 2.5i berline 2007**



TAUX DE LOCATION  
**1,9%\***  
/48 mois

PRIX DE LOCATION  
**379\$**  
FAITES VOTRE CHOIX

**LEGACY berline 2007**



PRIX DE LOCATION  
**319\$\***  
taxes en sus

TAUX DE LOCATION  
**1,9%**  
/48 mois

**IMPREZA 2.5i sport familiale 2007**



TAUX DE LOCATION  
**1,9%\***  
/48 mois

PRIX DE LOCATION  
**379\$**  
FAITES VOTRE CHOIX

**LEGACY familiale 2007**



PRIX DE LOCATION  
**419\$\***  
taxes en sus

TAUX DE LOCATION  
**1,9%**  
/48 mois

**OUTBACK 2.5i 2007**



TAUX DE LOCATION  
**2,9%\***  
/48 mois

PRIX DE LOCATION  
**379\$**  
FAITES VOTRE CHOIX

**FORESTER 2.5X 2007**

Collez à la route avec le légendaire système à traction intégrale symétrique à prise constante de Subaru. [www.subaru.ca](http://www.subaru.ca)

\*Détails chez votre concessionnaire.

**WWW.SUBARUSTEAGATHE.COM**

155 Boul. Morin (Route 117), Sainte-Agathe-des-Monts

Tél.: 819-326-1600

**OUVERT LE SAMEDI**

**1-800-463-1600**

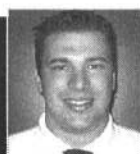

Erik Gaudet



Daniel Giroux



Sylvie-Chantal Tremblay

# Cousineau réélu...

suite de la page 1

Enfin, Claude Cousineau a tenu à remercier tous les bénévoles qui ont œuvré au cours de la dernière élection. « Cette victoire est une victoire d'équipe, et je remercie tous ceux et celles qui ont participé à celle-ci », a conclu M. Cousineau.

## BERTRAND

Parti Québécois : 13 672  
Parti Libéral : 9 082  
ADQ : 11 188

## Saint-Donat

Parti Québécois : 760  
Parti Libéral : 337  
ADQ : 517

# La Caisse Desjardins...

suite de la page 1

ment de 5% des intérêts payés par les membres sur les prêts, et 5% des intérêts reçus par ces derniers sur les placements à la Caisse.

Le versement de celles-ci est prévu au cours de la semaine du 30 avril prochain. À cette somme s'ajoute le versement de 25 000 \$ au Fonds d'aide au développement du milieu de la Caisse. La Caisse a versé, en 2006, plus de 30 000 \$ en dons et commandites à une cinquantaine d'organismes du milieu. La Caisse a donc versé plus de 260 000 \$ à ses membres et à la collectivité pour 2006.

Cette somme s'ajoute aux 430 000 \$ que la Caisse a versés en ristournes, dons et commandites au cours des deux dernières années, de dire le directeur général M. Guy Tremblay. Les membres présents ont également accepté les modifications proposées aux statuts de la Caisse visant à modifier le nom de la Caisse pour celui de Caisse Desjardins de Saint-Donat.

Au 31 décembre 2006, l'actif global de la Caisse s'établissait à 65 451 776 \$. En un an, l'actif a donc progressé de 10,7 %. Le portefeuille de prêts aux particuliers et aux entreprises a enregistré une progression de 6 108 961 \$, une

NDM  
Parti Québécois : 204  
Parti Libéral : 83  
ADQ : 128

## Entrelacs

Parti Québécois : 161  
Parti Libéral : 104  
ADQ : 172

## Chetsey

Parti Québécois : 793  
Parti Libéral : 300  
ADQ : 742

# Détournement de modem

par Pierre FORGET  
Programmeur informaticien

Suite à la lecture d'un article sur les détournements de modems, dans *La Presse* du 1er avril dernier, je tiens à vous faire un rappel sur ce sujet, en particulier pour tous les clients qui sont connectés à Internet par ligne téléphonique standard (56K).

En effet, le 6 mars 2007, le juge Benoit Emery, de la Cour supérieure du Québec, a rejeté une demande de

recours collectif contre Bell Canada à ce sujet. Le prétexte étant que le client utilisant son ordinateur doit lire les petits caractères avant de cliquer sur une fenêtre lui demandant une confirmation.

Récapitulons sur le sujet: vous êtes devant votre ordinateur et vous avez cliqué sur un lien vous offrant un service gratuit (la plupart du temps sur un site porno...), et on vous demande de confirmer ce service. Si vous validez, l'ordinateur se décroche de votre fournisseur habituel et se reconnecte immédiatement sur un fournisseur dans un autre pays (Sao Tome, par exemple) et vous êtes maintenant connecté à Internet, mais sur un interurbain international. À quelques dollars la minute!

La facture monte rapidement et vous en aurez la surprise à la lecture de votre prochain compte de Bell ou de votre fournisseur d'interurbains. De ce côté, j'ai eu connaissance de plusieurs clients avec des factures de plusieurs centaines de dollars, et même quelques milliers de dollars!

Là où le bât blesse avec ce jugement, c'est que plusieurs ordinateurs sont contaminés par ce genre de trucs, qu'on appelle des « dialers », à la suite de l'infection par un virus. Et dans ce cas, le consentement de la personne qui utilise l'ordinateur n'a jamais été donné. En plus, si un copain de vos enfants utilise son ordinateur et clique sur le lien sans en parler à per-

sonne, en êtes-vous vraiment responsable? Cela peut se faire en moins d'une minute et j'ai vu le cas à plusieurs reprises. Les petits copains veulent faire chez vous ce qu'ils ne peuvent faire chez eux.

Là où le bât blesse encore plus, c'est que Bell Canada est censé avoir bloqué les interurbains directs avec ces pays. Il n'y a pas des milliers de serveurs étrangers qui sont prêts à vendre des services à des hors-la-loi, et les numéros sont certainement toujours les mêmes. Pourquoi ne pas les bloquer dès qu'il y a une plainte?

Si vous utilisez le service Internet par ligne téléphonique standard (56K), il faudrait exiger de Bell Canada (ou de tout autre fournisseur d'interurbain) de mettre un maximum sur vos interurbains et en plus, de vous forcer à demander l'assistance de la téléphoniste pour un appel interurbain en-dehors du pays. C'est un peu moins pratique, je l'avoue, mais c'est mieux que de recevoir une facture de 3 000 \$ que votre fournisseur d'interurbain vous forcera à payer! Et pour plus de prudence, fermez votre ordinateur si vous ne vous en servez pas.

Même si leur article est daté du 1er avril, ce n'est certainement pas un poisson d'avril. Si vous avez le malheur de recevoir une telle facture, vous trouverez que le poisson est difficile à avaler!



Marcel Gauthier, à gauche, un des organisateurs du Tournoi annuel de golf Lauda Garceau, recevant le chèque de 1 000 \$ de la Caisse au bénéfice du CLSC de Saint-Donat.

croissance de 11,9 %.

« Les excellents résultats de la Caisse sont le fruit d'efforts concertés des dirigeants, de la direction et des employés de la Caisse, a souligné Claude Labarre. Ils s'expliquent notamment par la qualité de notre offre de service, la gestion efficace, le professionnalisme et la compétence de nos ressources. »

Les dirigeants sortants de charge au conseil d'administration, Mme

Claudette Desrochers et M. Guy Tardif, ont été réélus. Le mandat de Mme Pierrette Juteau au Conseil de surveillance a également été renouvelé pour une durée de trois ans.

La Caisse Desjardins de Saint-Donat a remis un montant de 1 000 \$ aux organisateurs du tournoi de golf Lauda Garceau au bénéfice au CLSC de Saint-Donat.

Le 19 mars dernier avait lieu notre sortie à la cabane à sucre. Une belle participation de nos membres qui ont apprécié cette journée malgré le froid.

Nous tenons à vous rappeler la journée de magasinage le lundi 7 mai à Place Rosemère, avec arrêt à St-Jérôme. Départ à 9h du stationnement de l'église. Coût: 8 \$/membre, 12 \$/non-membre. Pour info: Jeannine Lippé, 819-424-1205.

Aussi nous vous invitons à venir encourager nos aînés de Saint-Donat au tournoi de quilles qui se tiendra à la salle de quilles St-Donat le 3 mai prochain à compter de 9h dans le cadre des jeux régionaux de la FADOQ. En fin d'après-midi, il y aura remise des médailles.

Les prochains bingos: les 12 et 26 avril, les 10 et 24 mai à 13h30. La pétanque tous les mardis après-midi. La soirée de bridge tous les mercredis à 19h15.

Alberte Nadeau, secrétaire

SAINT-DONAT  
**FADOQ**  
Mouvement  
des Aînés du Québec  
Région Lanaudière

## 2e édition du DÉFI TÊTES RASÉES

LEUCAN, les cheveux c'est la vie!

Amassez de nombreux dons pour les enfants atteints du cancer en vous faisant raser la tête au:

Salon Chez Geneviève et Nancy  
578-C Principale, St-Donat

**SAMEDI LE 9  
JUN 2007  
À 12h00**

Partez vos paris dès le mois d'avril...et mettez votre tête à prix!!!

### Information et dons:

Pharmacie Julie Joanis:  
819-424-2626

Salon de coiffure Chez Geneviève  
et Nancy: 819-424-5914

Merci Nancy Juteau et  
Geneviève Gilbert

## SALON DONATIF



## À SURVEILLER BIENTÔT

**CÉLINE VILLENEUVE**  
styliste est de retour

Plus de 20 ans d'expérience

BIENVENUE!

**598-D Principale**  
**819-424-2156**

Sonia Charbonneau, Céline Villeneuve



Robert Chicoine

**DÉJÀ 2 ANS  
ÇA SE FÊTE!**

**Chers clients(es)  
et amis(es)  
des Laurentides**

**Pour être bien CONSEILLÉ,  
pour un SERVICE HORS PAIR,  
venez me rencontrer personnellement.  
Je m'occupe de tout!**

**LE PLUS  
GRAND  
CENTRE  
DE CAMIONS DODGE DES LAURENTIDES**

**PLUS DE 125 VÉHICULES EN INVENTAIRE**



**3 CHOIX GAGNANTS**

**inter•auto**  
CHRYSLER



Je vous offre

**200\$\***

sur votre  
prochain achat de  
véhicule neuf

\*Détails en magasin  
Offre d'une durée limitée

à St-Jérôme

2180, boul. Labelle • St-Jérôme  
sortie 45 de l'autoroute 15  
à 5 minutes du Carrefour du Nord

Bur.: (450) 431-3550

Cell.: (819) 326-9795

**CLUB de PLEIN AIR de SAINT-DONAT inc.**  
www.saint-donat.org/pleinair

# « JARDIN DE GIVRE »

Ah ! comme la neige a neigé ! Ma vitre est un jardin de givre. » Bien que nous ne sommes bien évidemment pas dans le même état d'esprit que Nelligan, quelle sublime façon de décrire cette fin de saison... En ce matin du 5 avril, il est tombé déjà plus de 20 cm d'une belle neige cotonneuse, immaculée. C'est donc dire que nous pourrions continuer à aller jouer dehors encore quelque temps, raquettes aux pieds. Et pourtant je me proposais de sortir mon vélo pour débiter mon entraînement printanier.

Qu'avons-nous fait au cours du mois qui vient de s'écouler ? Nous avons été bénis des dieux côté précipitations. Deux bonnes chutes de neige ont fait que les sentiers de randonnée en raquette étaient tout simplement exceptionnels à Saint-Donat pour cette période de la saison. Le 3 mars, nous sommes allés revisiter le sentier du lac Sylvere en compagnie de Mario Fournier, président de l'association de ce lac qui nous a servi de guide. Au départ, la piste était exigeante compte tenu de la neige fraîche mais la descente vers le promontoire surplombant le lac Sylvere fut

tout simplement époustouflante. La semaine suivante, nous sommes retournés faire notre sortie traditionnelle au Rochemaure. On l'a échappé belle : un peu de pluie au début qui s'est ensuite changée en un léger grésil, puis finalement en neige à proximité du sommet. Encore une fois, quel dîner tout simplement inoubliable, assis face au lac Rochemaure en contrebas et aux monts Pimbina et Garceau.

Le 17 au matin, surprise ! Un bon 15 cm de nouvelle neige au sol. Nous voici partis à la découverte de ce tronçon du Sentier national au Québec qui relie le chemin Wall (route 329) au refuge Paul-Perreault, situé au lac Lemieux. Ouf ! Une montée exigeante, puis un bref arrêt pour casser la croûte au refuge et nous voilà repartis, en descente heureusement, jusqu'au lac Bouillon. Un bon 8 km !

Le 24, nous étions une quinzaine qui se sont laissés tenter par une expédition en raquette dans l'érablière de Tim Jensen. Superbe matinée ensoleillée. Plus de la moitié du parcours s'effectue en hors piste en contournant les limites des installations acéricoles. Ça ne renforce pas trop

et nos ouvriers de piste sont dévoués ce qui facilite la tâche aux autres. Le tout s'est terminé par une visite de la « cabane » de Tim. Les ouvriers de « Sirop Cabane » ont procédé à 18 000 entailles cette année sur ce magnifique domaine. Une nouvelle section a même été ouverte à l'exploitation. Nos randonneurs ont évidemment profité de l'occasion pour faire provision de cette délicieuse ressource sucrée. Et que dire de la tire sur la neige, n'est-ce pas Nicole ?

Nous avons terminé mars en force avec une sortie un peu improvisée et sans raquettes à la rivière Ouareau, à partir de la rivière Dufresne (Porte B de la Forêt Ouareau) jusqu'au pont suspendu (Porte C). Nous nous sommes ensuite rendus jusqu'aux rapides des Montagnes Russes et des Capucines. Or la première partie du parcours nous réservait quelques surprises. Plusieurs trembles ont été renversés en travers du sentier (forts vents ou mini-ouragan ?). On a donc du pratiquer un peu d'hébertisme. Quant aux escaliers, passerelles et ponceaux qui avaient été aménagés (jadis) dans cette zone, ils sont irrémédiablement endommagés. C'est bien malheureux qu'on laisse se détériorer ainsi un parc que l'on dit régional et dont se vante tant la MRC de Matawinie ou Tourisme Lanaudière dans leurs publicités.

Brièvement, en terminant, quelques mots concernant nos projets. Tout d'abord terminer le nouveau sentier qui reliera le Cap de la Fée à la Montagne Noire en passant par le mont Coutu, la rivière Saint-Michel, le lac Simon et le sentier des Randonneurs des Sommets. Ensuite, mettre en

chantier notre premier refuge en forêt, lequel sera situé au lac Coutu, dans l'axe du sentier précédemment décrit. Continuer à travailler au financement de notre projet de pavillon d'accueil multifonctionnel au parc des Pionniers. Concrétiser le projet d'Agora de la voile qui comprendra un club et une école de voile solidement « ancrés » dans la baie du Village, au lac Archambault. Collaborer à l'organisation des activités estivales du tennis municipal. Planifier les activités de canot et de kayak à offrir au cours de l'été. Et puis il y aura le

vélo de route et le vélo de montagne.

En passant, les participants au concours de photos consacrées aux activités hivernales sont conviés à une rencontre dimanche, le 22 avril à 9h, à la Maison de la Culture. On y discutera « photos » ; posemètre, travaux divers avec Picasa et analyse des entrées au concours. Voir notre site pour les détails. Et dernier message : la revue « Marche Randonnée » (édition printemps 2007) propose 14 destinations en fonction de la capacité physique de chacun. Dans la catégorie « Intermédiaire », les éditeurs ont retenu, entre autres, le sentier du « Cap de la Fée » comme lieu de randonnée exceptionnel. Voilà qui est tout à l'honneur de Saint-Donat. Au plaisir de vous y rencontrer sous peu.

Jacques Cotnoir,  
Pour le Club de plein air de Saint-Donat



Nos randonneurs en compagnie de Tim Jensen (au centre), propriétaire de l'érablière Sirop Cabane. En mortaise : « Ah, quel délice ! »

**HORAIRE:**  
LUNDI: 9h à 12h et 13h à 18h  
MARDI: 9h à 12h et 13h à 18h  
MERCREDI: FERMÉ  
JEUDI: 9h à 19h  
VENDREDI: 9h à 20h  
DIMANCHE: 10h à 12h et 13h à 17h

Ludwicka  
Jadwiga  
Pharmacienne  
Chertsey

7320-C, rte 125  
Chertsey  
(450) 882-2948

## Pour faire place aux modèles 2008

Votre centre de location

**RÉCRÉATION CENTRALE ST-DONAT**

Liquide quelques motoneiges Yamaha

### À PRIX DÉRISOIRES

+ AUCUN VERSEMENT  
+ AUCUN INTÉRÊT

avant le **1er octobre 2007**

EXEMPLES:

YAMAHA ATTACK 1000 (4T) 2006 :	7150\$
YAMAHA VECTOR 1000 (4T) 2005 :	5750\$
YAMAHA RSVENTURE (4T) 2006 :	7075\$
YAMAHA VENTURE 500XL 2004 :	3150\$
YAMAHA VENTURE 600 2003 :	4025\$
YAMAHA VENOM 600ER 2004 :	3390\$
YAMAHA VMAX 600ER 2003 :	2575\$

**SPORT & MARINE M.V. inc.**  
1108, PRINCIPALE, ST-DONAT  
819-424-3433

## Pot pourri Environnemental!

par Françoise Nadon

Difficile de réunir sous un même titre tout ce que j'aurais à dire ce mois-ci! L'actualité foisonne de nouvelles et de rebondissements rendant difficile le traitement d'un seul sujet. J'ai comme vous tant de questions et d'inquiétudes!

La semaine dernière, j'ai eu la chance de voir le film documentaire d'Al Gore « Une vérité qui dérange! ». M.Gore fut l'adversaire no.1 de W.G.Bush au élections américaines croyez-moi, son film est bouleversant! Il cloue le bec à tous ceux qui encore aujourd'hui doutent de l'importance, de l'ampleur des changements climatiques, des conséquences que ces quelques degrés de plus auront sur nous et sur toute la Planète. Plusieurs Centre Vidéo prête le documentaire, afin de nous convaincre de l'urgence d'agir! Après le visionnement, il est impossible de continuer à penser que la menace n'est pas sérieuse, impossible de faire l'autruche. Il est minuit moins une et nous n'avons plus le temps de prendre notre temps! Les changements observés par la communauté scientifique internationale sont beaucoup plus rapides que ce qu'elle avait prévus et à cause de cette accélération, les conséquences seront impressionnantes et difficilement prévisibles.

Au niveau local, qu'en est-il des algues bleues? Quels mécanismes ont été mis en place afin de minimiser les dégâts et de permettre à la population de profiter de cet or bleu sans danger pour sa santé? La santé publique et aussi l'économie dépendent en grande partie de la qualité des eaux des lacs et des rivières. Maintenant que la panique est passée, n'y aurait-il pas lieu de prévoir des journées de plantations d'arbustes afin de remettre les berges en bon état? De faire la promotion de produits Bio pour le lavage et le nettoyage ; en passant, ici à Saint-Donat, on peut se procurer des Produits Lemieux chez ATOUT PRIX (Pierre Forget) savon à linge, à vaisselle, shampoing etc., la PHARMACIE a aussi des produits Bio, savons etc, MÉTRO vend la marque Bio-vert. Demandez -les, plus la demande est grande, mieux les tablettes seront garnies!

Et les sacs durables? Un collègue à moi s'est amusé à vérifier combien de personnes utilisaient les sacs durables; il s'est installé à la sortie d'un super marché et il a compté... Résultat? Moins de 2 personnes sur 10 font leurs emplettes avec des sacs durables! Au prix que l'on paie pour ces sacs (1\$)... il y a à mon avis de la négligence et de l'insouciance. Je le répète: un sac de plastique se fabrique en 20 secondes, on l'utilise 40 minutes et il prend 400 ans à se décomposer dans l'environnement!

COLLECTE DE VÉLOS - à l'école Sacré-Cœur, DIMANCHE LE 3 JUIN. Le mois prochain, j'expliquerai d'avantage le but de cet initiative... En attendant! Ne jetez pas vos vélos!

JOUR de la TERRE - le 22 avril ! Plusieurs Municipalités et Commissions Scolaires soulignent cette journée de façon spéciale... à Saint-Donat on le fera peut-être l'an prochain! **Bon printemps**

## Les Femmeuses sont de retour... au golf!

Est-ce que le printemps vous fait penser à un événement heureux? Eh bien moi, ça me rappelle que la saison de golf approche à grand pas. La ligue de golf les Femmeuses amorcera sa saison à Saint-Donat le jeudi 17 mai, bien sûr si Dame Nature le permet.

Une soirée d'information aura lieu le 10 mai à 19h au Club de golf de Saint-Donat. Afin de répondre aux besoins de chacune, il y aura des équipes qui joueront neuf trous et d'autres, 18 trous. Pour celles qui le désirent, il y aura possibilité de suivre des cours.

Donc vous les golfeuses, débutantes et invétérées qui sont intéressées à vous joindre aux Femmeuses, pour profiter de la saison entre amies, contactez-moi au 819-424-3832.

Genette Lalumière, présidente, les Femmeuses

**MONUMENTS**

Qualité garantie

**J.H. Vanier & Fils inc.**

3 générations

UNE FAMILLE AU SERVICE DE VOTRE FAMILLE

36, rue Ste-Bruno Ste-Agathe-des-Monts  
326-3322

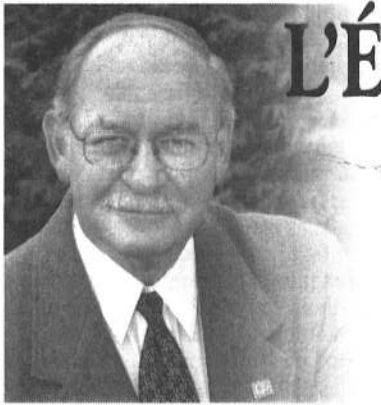

Julien ALARIE, Maire de N.D.M.

## L'Écho du conseil municipal

Salutations à tous,

Ce mois-ci, je souhaite vous entretenir de l'importance de l'implication de tous les citoyens au bon fonctionnement de votre municipalité, et en voici un bel exemple qui a donné des résultats positifs.

L'automne dernier, suite au chablis de l'été et à la récolte des arbres tombés et endommagés, la sécurité de la route 347 à la hauteur de la cabane à sucre a été critiquée et jugée, avec raison non sécuritaire par tous les usagers. Nous avons alors adressé une demande au ministère des Transports de sécuriser cette section de la route. Nous n'avons reçu aucun suivi à notre demande.

M. Jacques Paquette, président de l'Association du lac Blanc et de la rivière Ouareau, a également fait parvenir une demande au ministère des Transports au nom de l'association. Suite au suivi de cette demande par la municipalité, une signalisation temporaire mais insuffisante a été installée.

Une résidente du lac Georges a alors mis sur pied une pétition, et celle-ci a été soumise au ministère des Transports et à notre député Claude Cousineau. La visite des lieux par M. Cousineau a donné comme résultat qu'un représentant du Ministère a été délégué sur place, et une solution permanente devrait suivre très bientôt. Nous suivons ce dossier de près et remercions toutes les personnes qui se sont impliquées dans ce dossier. Par votre implication, vous avez contribué et appuyé la municipalité afin d'obtenir des résultats concrets.

Dans ce même ordre d'idée, vous

avez reçu dernièrement par courrier un document de consultation intitulé «Penser et agir famille» pour l'élaboration d'une politique familiale. Nous vous demandons de le compléter et le retourner dans l'enveloppe déjà affranchie. Ce document est très important pour le conseil municipal ainsi que pour le comité formé de 12 personnes bénévoles. J'aimerais souligner que ce comité travaille depuis près d'un an à l'élaboration de cette politique. Toujours dans le même esprit de participation, votre opinion compte et est importante pour nous.

Nous désirons remercier M. Pierre Paquette, député fédéral de Berthier, pour nous avoir fourni gracieusement les enveloppes et l'affranchissement de ce courrier.

Je cède maintenant la place à M. Alain Lalonde, conseiller responsable des dossiers d'urbanisme. Bon printemps à tous.

Alain Lalonde  
conseiller municipal

Bonjour à tous,

Permettez-moi de prendre quelques

minutes afin de remercier M. Alarie qui m'a offert de me joindre à sa chronique pour vous informer sur le Service d'urbanisme de votre municipalité. Cette année, le Service d'urbanisme mettra l'accent sur l'urbanisme et la protection de nos lacs et cours d'eau.

L'apparition de cyanobactéries (ou algues bleu-vert) l'an dernier dans certains lacs de la région nous oblige à prendre position de façon à combattre le mieux possible ce phénomène. Bien entendu dans un tel contexte, il devient primordial de protéger la bande de protection riveraine de 10 et 15 mètres sur le bord de nos plans d'eau.

Dans un premier temps, nous avons révisé notre règlement de zonage numéro 139 sur la protection des rives et du littoral afin de le rendre plus précis et plus adéquat. Prenez note qu'il est obligatoire d'obtenir un permis de la municipalité pour tous travaux, sans exception, réalisés à l'intérieur de la bande de protection de 10 ou 15 mètres. Nous avons également modifié tous les règlements d'urbanisme de la municipalité afin d'augmenter le montant des amendes en cas de contravention.

Les principales causes de l'apparition de cyanobactéries sont les taux anormalement élevés de l'azote et du phosphore dans les plans d'eau provenant de l'épandage d'engrais et de pesticides, du déboisement et de l'artificialisation des rives ainsi que des rejets des installations septiques polluantes dans les cours d'eau.

Or, il est important de ne plus utiliser de produits fertilisants sur votre pelouse, et la municipalité est à mettre sur pied un programme triennal d'inspection des installations septiques de tous les riverains de nos lacs et cours d'eau. Des tests avec un traceur ainsi qu'une étude de la qualité de l'eau seront faits sur l'ensemble du territoire. Cette année, les lacs ciblés sont Ouareau, Lafrenière, Leguerrier, Castor et Galipeault.

Dans les trois prochaines années, nous espérons que chaque propriété aura été visitée, et nous croyons que ces mesures seront bénéfiques dans notre combat contre les cyanobactéries et la pollution de nos lacs. Soyons solidaires dans notre implication écologique et ce, pour une meilleure qualité de vie et des lacs en santé.

Le 4 mai prochain, le conseil municipal adoptera un règlement relatif à la vidange des fosses septiques et des fosses de rétention. Le propriétaire ou l'occupant d'une résidence aura l'obligation de transmettre à la municipalité une copie de sa facture de vidange dans les trente (30) jours suivants la vidange de sa fosse septique.

Je vous rappelle qu'une fosse septique utilisée toute l'année doit être vidangée au moins une fois tous les deux (2) ans, et une fosse utilisée de façon saisonnière doit être vidangée au moins une fois tous les quatre (4) ans. Pour une fosse de rétention, celle-ci doit être vidangée de sorte à éviter tout débordement des eaux.

En terminant, je vous rappelle que vous avez jusqu'au 30 avril pour enlever votre abri tempo. Après cette date, il sera dérogatoire. L'an dernier, nous avons eu une excellente coopération des citoyens et nous vous en remercions. Sur ce, bonne été à tous.

## Parents-Secours ouvre ses portes aux aînés

Selon les statistiques, il y a de moins en moins de criminalité au Québec. Cependant, le sentiment d'insécurité chez les personnes âgées augmente.

Pour contrer ce sentiment, le Programme Parents-Secours peut aussi être utilisé par les aînés en cas de détresse. En effet, peu de gens savent que Parents-Secours ouvre ses portes aux aînés et ce, plus officiellement, depuis 1992.

Les bénévoles Parents-Secours peuvent communiquer avec la police, les pompiers, les services médicaux ou tout autre organisme pouvant venir en aide aux aînés aux prises avec des difficultés dans la rue. Si une personne se sent mal, vulnérable, en détresse ou perdue dans la communauté,

cherchez simplement une maison qui montre l'affiche-fenêtre rouge et blanche de Parents-Secours.

Depuis toujours, Parents-Secours a porté assistance aux enfants et aux personnes âgées. C'est plus d'une cinquantaine d'interventions posées par année qui sont rapportées. De plus, les bénévoles rencontrent plus de 10 000 personnes âgées par année lors d'activités d'information et d'éducation à la prévention.

Pour plus d'information ou pour adhérer à l'organisme Parents-Secours de votre voisinage, composez le 1-800-588-8173.

## Pourra-t-on rassembler toutes les pièces du puzzle?

Le Théâtre Sajou, de Rawdon, présentera un seul jour à Saint-Donat, soit le samedi 26 mai à 14h et 20h au collège Sacré-Coeur, la pièce *Un jour au théâtre de Zélie*, comédie policière mise en scène par Micheline Coutu.

En résumé, le riche Zélie est propriétaire d'un théâtre: Le Théâtre de Zélie. Sa troupe, Les Zélées de Zélie, s'apprête à jouer la pièce des années 1700: *Nonnes, rafraîchissez ces filles du roi*, une dramatique de Raphaël Lussier. Le public est invité à partager les joies, les difficultés, les angoisses et le trac des comédiens amateurs qui jouent leur pré-générale. Ils ont leur public à coeur. Ils se livrent sans retenue. On pourra voir comment la troupe, en se serrant les coudes, peut gérer le stress causé par le retard, qui devient une absence, de la comédienne de premier rôle.

Où est Zélie? est-elle disparue? accidentée? morte peut-être? Quel imbroglio. Qui pourra rassembler toutes les pièces du puzzle?

FRANCE BOUVIER  
Technicienne comptable

Tél.: (819) 424-7079

- Tenue de livres informatisées
- Production des rapports de TPS-TVQ
- Services de payes, remises et relevés
- Déclarations de revenus des particuliers

## Golfers, c'est le temps d'être en forme!

Le printemps est arrivé, et la saison de golf aussi. Sommes-nous prêts physiquement à commencer notre saison de golf? Avec le temps et les années qui passent, notre corps change, notre force, notre flexibilité et notre énergie diminuent graduellement. Bien entendu, notre condition physique influence notre jeu et les résultats escomptés.

Jouer au golf demande beaucoup d'efforts physiques. Lorsqu'on joue, nous ne nous rendons pas compte sur le coup que nous bougeons énormément. Très souvent, c'est le lendemain d'une partie que nous ressentons des courbatures au dos, aux bras, aux genoux etc. La pratique du golf exige de la flexibilité, de la souplesse, de bons abdominaux. «C'est pourquoi au gym Action Fitness, nous sommes convaincus qu'un bon entraînement vous assure une saison de golf satisfaisante», soulignent Efrat Laksman et Robert Taylor, de Action Fitness de Saint-Donat.

«Au gym, nous intégrons à votre entraînement de base des mouve-

ments et des exercices qui sont spécifiques au golf. Nous veillons à développer vos bras, vos jambes et vos muscles et nous insistons sur les exercices cardiovasculaires. Vous pourrez ainsi avoir un meilleur élan de golf, frapper votre balle plus loin. Vous serez également en mesure d'apprécier davantage, le jeu: moins d'essoufflement, d'épuisement et de douleurs. Nous avons aussi un petit filet de pratique intérieur où il est possible d'améliorer votre élan, et des appareils de musculation sur lesquels vous pourrez perfectionner vos mouvements de golf. Comme disent les pros, c'est en pratiquant que l'on devient bon.»

Il est important de remarquer qu'il n'est pas nécessaire de fréquenter le gym plus de trois à quatre fois par semaine pour obtenir de bons résultats. Il est possible d'avoir un programme d'entraînement rapide et efficace en quelques semaines seulement. Il n'est donc jamais trop tard pour commencer. Il reste tout le mois d'avril pour refaire une mise en forme.

**YOGA**  
Pour tous âges  
Débutants + intermédiaires  
Début: 16 avril

**ACTION Fitness**  
Centre de Conditionnement Physique  
480, rue Principale, St-Donat (819) 424-4433

Le théâtre SAJOU de Rawdon  
15 ans, ça se fête!

Un jour au théâtre de Zélie  
Comédie policière et mise en scène de Micheline Coutu

Four: Échec retentissant, désastre, en parlant d'une représentation théâtrale.

Bédard Clément	Joly Colette
Boily Nancy	Lamarche Claudette
Chartrand Margie	Lescaze Robert
Coutu Micheline	Poulin Yvon
Gauthier Estelle	Thouin Margie

Visitez notre site: [www.geocities.com/theatresajou2007](http://www.geocities.com/theatresajou2007)

Le 26 mai à 14h00 et 20h00 à l'école Sacré-Coeur de St-Donat  
Au profit des écoles de St-Donat

Prix: Adulte 20\$ - étudiant 15-18 (carte) 5\$ - enfant gratuit  
Billets en vente par les élèves, aux écoles ou au bureau touristique  
Info: 819-424-2833

# Le mot du maire d'Entrelacs



**Ric GARLAND**  
maire d'Entrelacs

Le printemps est parmi nous. J'en profite pour saluer nos citoyens qui reviennent d'une absence prolongée dans le Sud. Il nous fait plaisir de vous avoir de nouveau parmi nous.

Le niveau d'activité immobilière se maintient. On souhaite aux nouveaux arrivants une très cordiale bienvenue à Entrelacs. Jouissez de la qualité de nos paysages et profitez de nos activités culturelles et de nos loisirs municipaux.

Nous signalons ici pour la première fois un événement très particulier: le

fait qu'un employé municipal, M. Raynald Perreault, chef d'équipe de la voirie, vient de fêter 25 ans de service aux contribuables. Nous sommes fiers d'avoir un employé si dévoué, et nous planifions lui témoigner notre reconnaissance officiellement.

## Communications

Nous recevrons bientôt de la MRC un avis de conformité pour les changements apportés aux règlements d'urbanisme, ce qui nous permettra d'émettre, sous conditions, un permis pour l'installation d'une tour de télécommunications de 100 mètres de hauteur destinée au service de téléphonie cellulaire. Si les travaux ont lieu en 2007, nous profiterons tous de l'amélioration des communications sur tout le territoire.

En ce qui concerne Internet haute vitesse, Bell Aliant négocie en ce moment avec la MRC. Nous venons

d'examiner la carte de service proposée et leur transmettons nos questions. S'il le faut, nous irons à la recherche d'autres moyens pour répondre à la demande croissante pour ce service. À suivre.

Plusieurs nouvelles pages seront incessamment intégrées au site web municipal. Consultez le [www.entrelacs.com](http://www.entrelacs.com) pour vous tenir au courant.

## Loisirs

La fonte de neige met fin aux sports d'hiver. La fête sur glace et le carnaval ont été un grand succès malgré la température très variable. Merci aux bénévoles de leur implication.

Notre patinoire prend sa retraite, les bandes sont finies. Votre conseil a mandaté des ingénieurs pour trouver une solution à long terme. Nous aimerions vous soumettre un projet au début de l'été.

## Environnement

À la suite des événements dans les municipalités voisines l'automne dernier, un comité de lacs a été formé à la MRC. La table des maires a voté, à partir de fonds accumulés pour la protection de l'environnement, un budget pour développer un plan d'action. Mais certaines municipalités se voient dans l'obligation d'agir tout de suite pour éviter la récurrence des algues bleues en 2007. La MRC s'est tournée vers la CARA (Corporation d'aménagement de la rivière l'Assomption) afin d'obtenir en priorité les résultats des analyses d'eau des sept lacs de la région touchés en 2006. D'autres données suivront afin de nous informer de l'effet d'eutrophisation (vieillessement) de tous les lacs du bassin versant de la rivière l'Assomption dont nous faisons partie, tout en étant vigilants puisque les eaux qui se déversent chez nous proviennent d'une autre MRC.

Chez nous à Entrelacs, le conseil a décidé d'agir:

- en revoyant la réglementation municipale sur la végétalisation des rives, les abris à bateaux, les quais et l'abattage d'arbres;
- en doublant les effectifs affectés à l'émission des permis pour visiter les propriétés et surveiller adéquatement les travaux (Mme Micheline Dessureault et M. Sylvain Breton);
- à partir d'un relevé à jour de tous les dossiers d'installations septiques, en planifiant par priorité l'inspection

complète des installations afin de compléter la documentation de nos dossiers informatiques et d'identifier les installations déficientes;

- en créant un budget pour faire l'inventaire photographique des rives et pour mettre en application un plan de sensibilisation et d'intervention qui inclut des activités spéciales et des incitatifs;

- en faisant la promotion de la Journée de la terre le 20 mai prochain et en mettant à la disposition des citoyens de l'information sur le recyclage, la végétalisation des rives, l'utilisation de produits sans phosphate ainsi qu'en leur distribuant arbres et compost;

- en offrant de l'information sur des produits faibles en phosphates ou exempts de phosphates qui prolongeront la durée de vie de vos installations septiques et vous aideront à réduire l'apport des nutriments qui accélèrent la croissance des algues bleues;

- en collaborant avec les associations de lacs pour organiser des rencontres d'information.

Chacun d'entre nous doit réaliser que nos habitudes de vie ont un effet pas toujours positif sur notre écosystème.

Partons ensemble du bon pied, acceptons de changer nos habitudes pour que nos petits-enfants aient autant de plaisir que nous en avons eu à profiter de nos lacs, de nos rivières et de nos paysages qui font l'environnement de tous.

lieu le 10 mai à 10h. Au plaisir de vous voir.

Début de la pétanque le 30 mai à 9h30. On s'inscrit au 819-424-1923 ou au 819-424-7551. Notre souper de clôture aura lieu le 2 juin à 18h. Souper et danse au prix de 16 \$ pour les membres, 20 \$ pour les non-membres.

Il y aura tirage de trois prix d'une valeur de 500 \$. Billets en vente à 2 \$ chacun. Tirage au cours du souper de clôture. Et enfin, n'oubliez pas notre bazar les 16 et 17 juin.

Lise Pépin, secrétaire



Voici les activités pour le mois d'avril. Le 18, bingo à 19h. Le 26, dîner d'amitié à midi. Veuillez noter que notre assemblée générale aura

## Soirée reconnaissance des bénévoles à NDM

En marge de la Semaine de l'action bénévole qui se tient cette année du 15 au 21 avril sous le thème *L'Action bénévole, une force tranquille!*, le maire Julien Alarie et les membres du conseil municipal de Notre-Dame-de-la-Merci convient tous les bénévoles qui s'engagent dans les associations et organismes de la municipalité à une nouvelle formule de reconnaissance, soit un souper suivi d'une soirée dansante.

Cette soirée reconnaissance aura lieu le samedi 14 avril à compter de 17h30 à la salle communautaire de NDM. La musique et l'animation seront assurées par Disco Guimond. Un service de rafraîchissements non alcoolisé sera disponible sur place. Les intéressés pourront apporter leur propre boisson. Le responsable des Loisirs André Lapière est en charge de cette soirée.



**MUNICIPALITÉ NOTRE-DAME-DE-LA-MERCI**

**ABRIS DHIVER POUR AUTOMOBILE  
TYPE "TEMPO"**

Avis vous est, par les présentes, donné que conformément aux dispositions de l'article 51 du Règlement de zonage numéro 139, les abris d'hiver pour automobile sont autorisés du 1er octobre au 30 avril de l'année suivante (toile et armature). Après cette date, vous devez donc retirer votre abri d'auto (toile et armature) d'ici le 30 avril prochain.

Une personne qui contrevient aux dispositions dudit règlement est passible d'une amende de 200 \$, en plus des frais.

Nous vous remercions de votre collaboration.

Service d'urbanisme

## DÉFILÉ DE MODE

Printemps-été

**SAMEDI 5 MAI à 19h00**

au Collège Sacré-Coeur.

Réalisé par des jeunes de 11 à 15 ans  
avec la participation des boutiques  
Clauan et Vienneau Sports.

Les billets au coût de 10,00\$ sont en  
vente dans les boutiques participantes  
Bienvenue à tous !

## PROJET: "DONNEZ AU SUIVANT"

Les élèves de Secondaire 1 et 2 vivront un projet humanitaire formidable "Donnez au suivant". Ce projet qui aura lieu mercredi le 9 mai vise les objectifs suivants:

- faire prendre conscience aux jeunes élèves de 12 à 14 ans des besoins spécifiques dans la communauté,
- de réfléchir et d'agir à partir des valeurs de solidarité et d'entraide,
- leur faire prendre conscience de leur capacité d'ouverture vers le monde,
- leur faire prendre conscience des préjugés sociaux existants et des moyens utilisés pour faire changer l'opinion publique,
- leur permettre de développer la capacité du travail d'équipe,
- interagir avec des personnes d'autres générations au mieux être des personnes ayant des besoins particuliers,
- d'avoir une démarche réflexive tout au long du processus organisationnel et fonctionnel.

181 élèves seront actifs sur différents sites et partageront leurs habiletés pour aider ou pour redonner aux gens qui en ont besoin. **UNE GRANDE CHAÎNE DE BONTÉ** s'entamera et durera le temps qu'on voudra bien s'investir.

**Nous sollicitons la population et l'invitons à se joindre à nous par les gestes suivants:**

- conserver les bouteilles vides; nous les ramasserons et redonnerons l'argent aux gens dans le besoin. Nous ferons la cueillette mercredi le 9 mai en matinée.

- Venez faire laver votre voiture entre 10h et 12h ou entre 13h et 15h au garage Mécanique LPG situé au 1004 de la rue Principale à St-Donat. La somme d'argent ramassée sera donnée aux différents organismes d'aide de St-Donat.

- Nous avons besoin de bénévoles pour accompagner les petits groupes d'élèves dans les différents lieux d'action humanitaire. Vous pouvez nous donner votre disponibilité en appelant ou en laissant votre nom et numéro de téléphone au **819-324-8672** ou au **819-424-5732**

Les élèves du secondaire 1 et 2, Marie-Eve Ayotte et les enseignantes religion - morale



## Le congrès provincial des tisserands du Québec se tiendra à Entrelacs en mai

C'est le samedi 26 mai prochain, entre 10h et 15h, que se tiendra à Entrelacs du Québec (ATQ). La population est invitée à venir y admirer les oeuvres des membres de cet organisme. Le coût sera de 2 \$ par personne. Des produits de plusieurs guildes provenant de tous les coins de la province y seront exposés. Plusieurs fournisseurs seront sur place pour renseigner les visiteurs sur ces produits. Renseignements: Les Tisserands d'Entrelacs auprès de Lise Dumont au 450-228-2206.



## Le Tournoi de golf de Chertsey le 1<sup>er</sup> juin

La municipalité de Chertsey, en collaboration avec le club de l'Âge d'Or de Beaulac, le club de l'Âge d'Or de Chertsey et le Carrefour Loisirs, Innovation et Culture de Chertsey (CLICC) organise pour une 9<sup>e</sup> année consécutive son Tournoi de golf qui aura lieu le vendredi 1<sup>er</sup> juin, à 13h, au Club de golf de Rawdon.

Comme par les années passées, les profits serviront à l'organisation d'activités pour les jeunes de Chertsey. Les sommes recueillies ont déjà permis la fondation d'un club 4-H à l'école de Chertsey pour la protection de l'environnement. Une partie des profits ainsi générés sera versée à Jeunesse Action Chertsey (JAC) pour l'organisation d'activités de loisir.

Le coût du billet est de 90 \$; le quatuor, 360 \$ incluant golf, voiturette, souper et bar ouvert jusqu'à 23h. Prix de présence et animation par Danièle Gagnon, interprète rétro pop country. Pour le souper seulement, incluant le bar, le coût est de 36 \$. Le mets principal sera le rôti de boeuf.

Renseignements et réservation: Jean Weil-Brenner, conseiller municipal, district n° 1, organisateur du tournoi\_ 450-882-4308.

## Brunch conférence avec Jean-Claude Vigor

Le potager biologique, un jardin pour les yeux et le ventre et petite serre maison, voilà le thème dont traitera le célèbre Jean-Claude Vigor le dimanche 6 mai prochain à compter de 11h30.

Le tour se passera à la Sucrerie de la Montagne Noire au 148, chemin de la Montagne Noire à Saint-Donat. C'est une initiative de l'Association Faune et Flore de Val-des-Lacs. Coût du billet: 20 \$, 25 \$ après le 3 mai; 10 \$ pour les jeunes de 7 à 14 ans.

Renseignements et achat des billets: Léopaul ou Jacqueline Mitron au 819,424-7698 ou Marie Phaneuf (Shedo) au 819-424-1532.

## Tournoi de fin de saison au curling

C'est le lundi 12 mars dernier que se tenait, au centre civique Paul-Mathieu de Saint-Donat, le tournoi de fin de saison 2006-2007 du club de curling. On voit ici le maire Richard Bénéard remettant le trophée à l'équipe gagnante composée du capitaine Pierre Forget, Robert Dupuis, William Boudreau et Robert St-Amour. On les voit ici en compagnie du président Claude Babin et du vice-président Claude Carrier. En deuxième position, l'équipe des moustachus formée de Gilles Daoust, Benoit Beauséjour, Richard DeVillers et M. Larrivée, qui a égalé le pointage avec deux nulles.



En deuxième position, l'équipe des moustachus formée de Gilles Daoust, Benoit Beauséjour, Richard DeVillers et M. Larrivée, qui a égalé le pointage avec deux nulles.

## MétéoMapp

«En avril, ne te découvre pas d'un fil». Cela semble devoir être le cas pour les pronostics de Chapman Mapp qui annoncent un temps plutôt pluvieux pour les prochaines semaines. Les 12 et 13 avril, il entrevoit pluie et vent, suivi de temps doux ensoleillé les 14 et 15. En fait, ce beau temps devrait se poursuivre jusqu'au 21, mais pour du vent. Puis revient la pluie avec son vent et son temps frisquet jusqu'au 28. La fin d'avril et le début mai seraient beaux et chauds jusqu'au 5, et le soleil serait toujours de la partie du 6 au 8, mais avec risque de gel le matin. M. Mapp pense que mai sera très pluvieux, de sorte qu'il ne recommande pas de semer dans les jardins avant un certain temps. L'eau sera très haute et le latex devrait connaître d'autres tornades.

## Exposition de peintures et bijoux à Rawdon

Le Centre d'interprétation multiethnique de Rawdon annonce qu'il tiendra une exposition de peinture décorative sur diverses surfaces les 5 et 6 mai prochains ainsi que sur les bijoux les 2 et 3 juin.

Pour tout renseignement de la part des artistes intéressés à exposer et du public, on contacte la coordonnatrice au 450-834-5182 après 18h.



MUNICIPALITÉ NOTRE-DAME-DE-LA-MERCI

## AVIS PUBLIC

### ASSEMBLÉE PUBLIQUE DE CONSULTATION PROJET DE RÈGLEMENT NUMÉRO 139-33

AVIS public est donné de ce qui suit :

Lors de la session régulière du 10 avril 2007, le conseil municipal a adopté un projet de règlement intitulé Règlement modifiant le règlement de zonage numéro 139, tel que déjà modifié, afin de modifier les dispositions relatives à la protection des rives et du littoral.

Une assemblée publique de consultation aura lieu le 23 avril 2007, à compter de 19 h 30, à la salle du conseil municipal située au 1900, montée de la Réserve, en conformité des dispositions de la Loi sur l'aménagement et l'urbanisme (L.R.Q., c.A-19.1).

Les objets du projet de règlement vise à modifier le règlement 139 afin de modifier les dispositions relatives à la protection des rives et du littoral, notamment préciser davantage les interdictions et les ouvrages permis.

QU'au cours de cette assemblée publique, le maire ou un autre membre du conseil désigné par le conseil expliquera le projet de règlement ainsi que les conséquences de son adoption et entendra les personnes qui désirent s'exprimer à ce sujet.

Ce projet de règlement numéro 139-33 ne contient aucune disposition propre à un règlement susceptible d'approbation référendaire.

Le projet de règlement est disponible pour consultation au bureau municipal aux heures normales de bureau.

Donné à Notre-Dame-de-la-Merci, ce onzième jour d'avril 2007

**Chantal Soucy**  
Directrice générale



## AVIS PUBLIC

### ASSEMBLÉE PUBLIQUE DE CONSULTATION PROJETS DE RÈGLEMENTS NUMÉROS 139-34, 140-8 ET 141-3

AVIS public est donné de ce qui suit :

Lors de la session régulière du 10 avril 2007, le conseil municipal a adopté les projets de règlement intitulés :

Règlement numéro 139-34, modifiant le règlement de zonage numéro 139, tel que déjà modifié, afin de modifier le montant des amendes en cas de contravention;

Et

Règlement numéro 140-8, modifiant le règlement de lotissement numéro 140, tel que déjà modifié, afin de modifier le montant des amendes en cas de contravention;

Et

Règlement numéro 141-3, modifiant le règlement de construction numéro 141, tel que déjà modifié, afin de modifier le montant des amendes en cas de contravention;

Une assemblée publique de consultation aura lieu le 23 avril 2007, à compter de 19 h 30, à la salle du conseil municipal située au 1900, montée de la Réserve, en conformité des dispositions de la Loi sur l'aménagement et l'urbanisme (L.R.Q., c.A-19.1).

Les projets de règlement visent à augmenter le montant des amendes et de prévoir des montants supérieurs en cas de contravention aux dispositions relatives à la protection des rives et du littoral.

Au cours de cette assemblée publique, le maire ou un autre membre du conseil désigné par le conseil expliquera le projet de règlement ainsi que les conséquences de son adoption et entendra les personnes qui désirent s'exprimer à ce sujet.

Ces projets de règlement ne contiennent aucune disposition propre à un règlement susceptible d'approbation référendaire.

Les projets de règlement sont disponibles pour consultation au bureau de la Municipalité, aux heures régulières de bureau.

Donné à Notre-Dame-de-la-Merci, ce onzième jour d'avril 2007

**Chantal Soucy**  
Directrice générale

## ABATTAGE D'ARBRES

**ABATTAGE D'ARBRES DANGEREUX**  
Émondage & élagage  
Service professionnel  
Assurance responsabilité  
Estimation gratuite

**ENTREPRENEUR FORESTIER**  
Pour travaux commerciaux

**Claude Charbonneau 424-7582**  
Cell: 324-7611

## ALARME/ANTENNE

**S SATELLITE**  
**A ALARME**  
**T TÉLÉPHONIE (prises, câblage, réparation)**

**COMMUNICATIONS**

**Patrick Riopel**  
Licence RBQ: 8227-9597-09 **424-2965**

## ARCHITECTE

**ANDRÉ LÉONARD O.A.Q.**  
ARCHITECTE

15 CHEMIN ST-GUILAUME ST-DONAT 819-424-5781  
51 AVE DES GOUVERNEURS REPENTIGNY 450-581-7845

## ARPEUTEUR

**ALAIN CLEC'H**  
Arpenteur-Géomètre — Québec Land Surveyor

Ouvert du lundi au vendredi : 9 h 00 à 17 h 00  
Le samedi : 9 h 00 à 14 h 00

519, Principale St-Donat, Qué. J0T 2C0 Bur.: (819) 424-2815/3519  
Fax: (819) 424-5478

**RADO, CORBEIL & GÉNÉREUX**  
ARPEUTEURS-GÉOMÈTRES S.E.N.C.

18 St-Henri Est • Sainte-Agathe-des-Monts • Tél.: (819) 326-0323

**HEURES D'OUVERTURE**  
VENDREDI 9 h à 12 h et 13 h à 16 h  
338, rue Principale, Saint-Donat  
Tél.: (819) 424-7267

www.rcgag.net • sgenereux@rcgag.net

## ASSURANCES

**CABINET EN ASSURANCE DE DOMMAGES**

**ASSURANCES**  
Lafrenière et St-Amour Inc.  
COURTIERS

**Sylvie-Anne St-Amour et François Lafrenière**  
Courtiers en assurance de dommages

**Luce Richard,**  
courtier en assurance de dommages des particuliers

617, rue Principale • Saint-Donat  
(819) 424-3115  
Sans frais: 1-888-791-3115  
Télécopieur: (819) 424-7251

**Vezina, Forget et Associés Inc.**  
ASSURANCES ET SERVICES FINANCIERS

327, rue Principale  
Saint-Donat (Qc) • J0T 2C0

Tél.: (819) 424-2311  
Fax: (819) 424-5362

## AVOCATS

**DUNTON RAINVILLE**  
AVOCATS

Poursuivant la pratique de

**Coutu Bastien & Associés**  
Avocats

422 A, rue Principale Saint-Donat J0T 2C0 Téléphone: (819) 424-2132  
info@duntonrainville.com

## CHIROPATICIEN

**CABINET CHIROPATRIQUE** **Dr Benoit Lagacé**  
Chiropraticien d.c.

292 ch. Ouareau Nord  
(819) 424-2798

Sur rendez-vous  
Lundi-Jeudi  
(heures variables)

## COMPTABLES

**DAGENAIS, LAPIERRE, SIMARD ET ASSOCIÉS**  
COMPTABLES AGRÉÉS

**Mario Simard, C.A.**  
Associé

922, RUE DE LIÈGE EST MONTREAL, QUÉBEC H2P 1L1 Téléphone: (514) 387-8140  
Télécopieur: (514) 387-6334

422 A, RUE PRINCIPALE SAINT-DONAT, QUÉBEC J0T 2C0 Téléphone: (819) 424-3454  
Télécopieur: (819) 424-1574

**Yves de Carufel CGA inc.**  
COMPTABLE GÉNÉRAL LICENCIÉ

1960, boul. de Sainte-Adèle Sainte-Adèle (Québec) J8B 2N5 Téléphone: (450) 229-2346  
Télécopieur: (450) 229-1055  
Courriel: yvesdecarufel@cgacq.ca

1235, Dagenais Ouest Laval (Québec) H7L 0A5 Téléphone: (450) 963-4878  
Télécopieur: (514) 956-7376

472, rue Principale Saint-Donat (Québec) J0T 2C0 Téléphone: (819) 424-3135  
Télécopieur: (819) 424-3319

## CONSTRUCTION

**CONSTRUCTION Réjean**  
Entrepreneur spécialisé  
Rénovation • Finition intérieure et extérieure

**819.424.3129**

## ÉBÉNISTE

**Ébénisterie Jarry**

- Armoires de cuisine
- Portes d'armoires sur mesure dans toutes les essences
- Vanités
- Moulures
- Ogees
- Manteaux de foyer
- Meubles
- Articles de bois pour peinture artisanale

38-A, rue Emmanuel • St-Donat  
(819) 424-1378

## ÉLECTRICIEN

**Gaston Blais**  
ENT. ÉLECTRICIEN  
RÉSIDENTIEL • COMMERCIAL • INDUSTRIEL

2017, Route 125 Notre-Dame-de-la-Merci  
Tél.: 424-5599

**Bordeaux Électrique Inc.**  
ENTREPRENEUR EN ÉLECTRICITÉ

**Michel Gagné M.E.I.**

Téléphone: (819) 324-6948  
Téléphone: (514) 891-7860  
Télécopieur: (450) 622-3106  
Courriel: bei@bellnet.ca • R.B.Q. 1118-0531-69

**S. G. SAINDON**  
ENTREPRENEUR ÉLECTRICIEN INC.

**SYLVAIN SAINDON**  
PRÉSIDENT

RÉSIDENTIEL  
COMMERCIAL  
INDUSTRIEL

**PROJET CLÉ EN MAIN**  
(819) 424-5558  
(450) 967-8080  
TÉLÉCOPIEUR (450) 668-8831

## EXCAVATION

**CARL ÉMOND**  
EXCAVATION DÉNEIGEMENT

10A Du Bois-Bois, St-Donat J0T 2C0  
819.424.1750  
819.324.7260

Les entreprises  
**SERGE BONIN**

Tél. et fax: (819) 424-4822  
Cell.: (819) 324-6688

**SPÉCIALITÉS:**

- Aménagement paysager
- Excavation
- Installations septiques
- Travaux sur rive

Collaborateur/opérateur: **M. Bernard Lambert**

**Travaux GARANTIS**

400, rue Du Puits  
R.B.Q.: 8320-7092-04 St-Donat (Qc) J0T 2C0

**MINIS PELLES HYDRAULIQUES J.L. enr**  
Jean Léveillée, prop. RBQ: 2660-2995-33

- Terre
- Gravelle
- Pierre
- Drainage
- Terrassement
- Camion 6 roues

**(819) 424-3095**  
SAINT-DONAT J0T 2C0

**AYOTTE SAISON**

Excavation • Transport  
Tél.: (819) 424-7350  
48, ch. Domaine Ayotte • Saint-Donat

Cellulaire: Robert: 819-217-4039  
R.B.Q.: 1859-3996-14

SERVICE DE PELLE HYDRAULIQUE ET CAMION 10 ROUES  
INSTALLATION SEPTIQUE  
CONSTRUCTION DE CHEMIN  
TERRASSEMENT  
SABLE • GRAVIER • TERRE

## EXTERMINATION

**Duchesneau & Fils inc.**  
EXTERMINATEUR LICENCIÉ  
Industriel • Commercial • Résidentiel

Fourmis Araignées  
Vaporisation contre  
Abelles Etc. Perce-oreilles

Rats Souris  
Coquerelles  
Punaises  
Puces  
Charbon-souris  
Etc.

Mouffettes  
Raton-levé  
Marmottes  
Écureuils  
Etc.

Permis 650700  
Vapeur non toxique  
Saint-Donat et environs  
**450 834-4369**  
Sans frais: 1 800 361-2626  
www.duchesneaufils.com

## IMMOBILIER & NOTAIRE

**UNI**  
Les immeubles UNI inc.  
Courtier Immobilier Agréé

**LOUIS JEANNOTTE**  
Agent immobilier affilié  
(819) 424-7155  
Cell.: (514) 830-2645  
Fax: (819) 424-5087 564, rue Principale • Saint-Donat • J0T 2C0

## INGÉNIERIE

**MLC associés**  
experts conseils

Experts conseils en ingénierie  
Génie municipal  
Structure  
Mécanique  
Électricité

- Laval: 1200 boul. Chomadey, #950 / Tél.: (450) 687-7077
- Montréal: 400 av. Laurier ouest, #400 / Tél.: (514) 948-6105
- Joliette: 440, rue de Lanaudière / Tél.: (450) 752-2609

**Robert N. Cloutier, Ing. président**  
St-Donat / (819) 424-4877

## MASSOTHÉRAPEUTE

*Kinésithérapeute*  
*Massothérapeute*

**André Lavoie**

Service de soins à domicile

- Massage thérapeutique
- Douleur dû aux accidents de travail
- Surutilisation musculaire
- Courbatures liées au stress

**Reçu pour assurances disponible**  
Membre CMAPPAC Inc.: 96-124

Sur rendez-vous: Résidence: **424-3149**  
Pagette: **(514) 921-4751**  
Fax: **(819) 424-4512**

## MAISONS USINÉES

**MAISONS MARCOUX HOMES**

Patrick Charette  
CONSEILLER EN HABITATION

557, Principale St-Donat (Québec) J0T 2C0  
www.maisonsmarcoux.com  
pcharette@maisonsmarcoux.com

Tél: (819) 424-7808  
877-977-7808  
Télé: (819) 424-9046  
R.B.Q.: 8112-8050-55

## NOTAIRE

Me **RAYMOND M. SIGOUIN**  
L.L.B., D.D.N.  
Me **MARIE-CLAUDE RAYMOND**  
L.L.B., D.D.N.

**RAYMOND & SIGOUIN**  
NOTAIRES  
CONSEILLERS JURIDIQUE

430 Principale, C.P. 400 (Place Monette), St-Donat  
Tél.: (819) 424-2272 • Fax: (819) 424-1574

## PHARMACIE

**Julie Joanis**  
PHARMACIENNE

480, rue Principale, St-Donat (Qc) J0T 2C0  
Téléphone: (819) 424-2626

Heures d'ouverture  
Lundi au jeudi: 9h à 17h30 • Vendredi: 9h à 19h30  
Samedi: 9h à 17h • Dimanche: 10h à 16h

membre affilié à **Proxim**



# À St-Donat c'est La Capitale

**La Capitale Saint-Donat**  
Courtier immobilier agréé  
472, rue Principale

(819) 424-2443  
(514) 286-7058

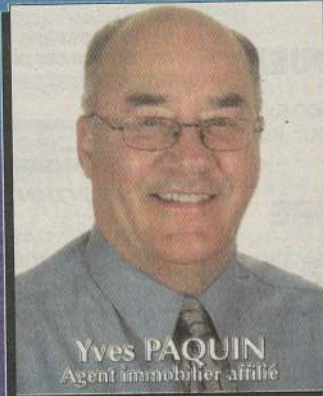

## L'AGENT DE LA CAPITALE, VOUS OFFRE DES GARANTIES AUSSI RASSURANTES POUR LE VENDEUR QUE POUR L'ACHETEUR.



L'acheteur bénéficie d'une garantie GRATUITE d'un an sur les appareils inclus dans la vente, la plomberie, l'électricité et le chauffage de votre propriété jusqu'à concurrence de 5,000 \$.

Cette protection est disponible sans frais en faisant affaire avec un agent de La Capitale.

\* Certaines conditions s'appliquent

**Vous voulez vendre mieux et plus rapidement?  
COMMUNIQUEZ AVEC LA CAPITALE SAINT-DONAT**

## POURQUOI CHOISIR L'ÉQUIPE LA CAPITALE SAINT-DONAT?

- Est en constante formation concernant les besoins spécifiques de la région Laurentides / Lanaudière (puits, fosse septique, etc)
- Analyse l'évolution et la tendance du marché de la région
- Vous fournit une estimation OBJECTIVE de la valeur marchande de votre propriété
- Étant sur les lieux et vous accueillant 7 jours/semaine vous assure d'un service des plus efficaces.
- A accès à la revue gratuite "Option Laurentides" (50,000 copies) pour promouvoir la vente de votre propriété.

### LAC ARCHAMBAULT - ACCÈS NOTARIÉ



Charmante propriété de 2 cac entièrement rénovée. Située à + - 300 pi. du lac avec vue sur l'eau et quai privé. À proximité du Mt-Garceau dans un secteur paisible: 179,900\$

### LAC PROVOST - ACCÈS



Propriété construite en 2002. 7 pièces, 3 cac, comb. lente. Terrain plat de 16,444 pc. Descente publique pour bateaux à proximité. Communique avec les lacs Pembina et Lajoie: 175,000\$

### LAC PEMBINA - BORD DE L'EAU - PLAGE



Propriété entièrement rénovée. 6 pièces, 3 cac, 1 sdb, 1 s. d'eau, comb. lente. À proximité du Parc du Mt-Tremblant. Prix réduit: 325,000\$

### LAC ROCHEMAURE - BORD DE L'EAU



Entièrement construite en bois, cette propriété chaleureuse est située sur un grand terrain boisé de 56,454 pc. 10 pièces, 3 cac, solarium et comb. lente. Bateaux moteur interdits. Secteur paisible: 395,000\$

### LAC CROCHE - BORD DE L'EAU ÉCOLOGIQUE



Jolie propriété rénovée en 2006. 7 pièces, 3 cac, 2 sdb, bain tourbillon et foyer. À prox. sentiers ski randonnée et vtt. Rue sans issue: 245,000\$

### SECTEUR MONT-GACEAU - BORD DE L'EAU



150 pi. directement sur le bord de la Riv. Blanche qui communique avec le lac Blanc, Riv. et lac Ouareau. 7 pièces, 3 cac, foyer. À quelques min. du Mt.Garceau: Prix réduit: 285,000\$

### LAC BEAUCHAMP - BORD DE L'EAU



Bord de l'eau avec plage. Les bateaux à moteur sont interdits sur ce lac, vous assurant votre tranquillité. Propriété de 3 cac et foyer près du club de golf et centres de ski: 250,000\$

### LAC CROCHE - BORD DE L'EAU - PLAGE



Propriété rénovée en 1990. 2 cac, comb. lente. Orientation sud-ouest. Grand balcon-terrasse et garage double intérieur de 20 x 20 pi: 229,000\$

Franchisé autorisé et indépendant de Réseau Immobilier La Capitale Inc. franchiseur.

[www.LaCapitaleStDonat.com](http://www.LaCapitaleStDonat.com)