Exp:COMPL BIBLIO
BIBLIOTHEQUE SAINT-DONA
510, DESROCHERS, C.P.79
ST-DONAT ,P.Q
J0T 2C0

JEAN COUTU
On trouve de tout
...même un ami
Profitez de nos spéciaux hebdomadaires

CAMERA EXPERT
Tél.: (819) 326-4504
Fax: (819) 326-3019
8, rue Hôtel de Ville
Ste-Agathe-des-Monts
PHOTOS
AGRANDISSEMENT DE PHOTOS
EN 4 MINUTES

Le Journal Altitude

1350

SAINT-DONAT • FÉVRIER 2000 • VOLUME 28 • No 4 • 26 pages • Nouvelles de Saint-Donat, Notre-Dame-de-la-Merci, Chertsey, Entrelacs et régions

55¢

www.NetAxis.ca
NetAxis
SERVEUR INTERNET
sans frais
1-888-482-8989

Les sports d'hiver à leur meilleur!

La température plus clémente en janvier et février a attiré une foule record d'amateurs de sports d'hiver dans la grande région de Saint-Donat. Ski, motoneige, patinage, raquettes, tout est en place pour satisfaire les plus exigeants des mordus de plein air. *(photos: ALTITUDE)*

Desrosiers FORD
Ste-Agathe
ACHETEZ DIRECTEMENT DU PATRON
Louis Desrosiers
90, boul. Morin (Route 117) 1-800-567-6702

Lebeau Vitres d'autos
Démarreur à DISTANCE
• DISTANCE DE DÉMARRAGE JUSQU'À 500 pi
• POUR TRANSMISSION MANUELLE ET AUTOMATIQUE
SPÉCIAL DE FÉVRIER: 159.95$
Installation comprise
777, Principale, Ste-Agathe Sud 1-800-263-2710 326-2882

F. Allard, B. Gagnon et Associés Pharmaciens
membre du groupe Obonsoins
Produits d'orthopédie et de sécurité en salle de bains disponibles
398, Principale
424-2626

OPINION du lecteur

Au sujet du camping municipal pour motorisés

Objet: L'article intitulé "Tollé contre le projet de camping pour motorisés dans le village (Journal Altitude janvier 2000 page 5).

Cher Monsieur Lafortune,

Votre article concernant l'objet en titre m'amène à solliciter l'hospitalité du Journal Altitude pour remercier le Front commun contre le camping d'avoir pris l'initiative d'organiser la réunion d'urgence du 27 décembre dernier au Château Montcalm. Réunion à laquelle plus de 100 personnes assistaient. Je suis heureux de constater que "le Front commun contre ce projet est la preuve qu'il y a à Saint-Donat des forces vives avec lesquelles il va falloir désormais compter".

Je trouve sécurisant pour l'ensemble des payeurs de taxes, et en particulier pour les résidents secondaires (contribuables anonymes, marginalisés par le mode de suffrage restreint), que des Donatiens connus et respectés de tous "aillent même jusqu'à user de leur influence personnelle, due à leur rang social, pour tenter d'empêcher la réalisation du projet *dans sa forme actuelle*". (Réjean Lavoie page 5)

Dommage que ces forces vives ne se soient pas manifestées plus tôt pour nous éviter l'aventure du motel industriel.

Laurent Paquin
Montréal et Saint-Donat

Agonie d'un outil de développement

Depuis mes cinq années à Saint-Donat et ces deux dernières années à titre d'administrateur de la Chambre de commerce, j'ai pu remarquer un ralentissement des activités commerciales à Saint-Donat: fermetures de commerces, difficultés financières, exode des jeunes, diminution de l'achalandage, compétition des autres villes récréotouristiques etc. Il n'y aurait donc pas de surprise d'apprendre la lente agonie de la Chambre. C'est une suite logique, d'autant plus que les revenus de la Chambre sont insuffisants.

Plusieurs tentatives furent mises à l'essai sans succès: loterie, SIDAC, SDC etc. Pour maintenir ouvert sept jours par semaine un kiosque touristique et recevoir nos touristes, il en coûte 65 000 - 75 000 $. Les revenus de cotisation de la Chambre et de la municipalité couvrent à peine ces dépenses. Il ne reste donc pas suffisamment d'argent pour la vraie mission de la Chambre, le développement touristique et commercial de Saint-Donat. D'ailleurs, si l'argent de la cotisation ne sert uniquement qu'au kiosque touristique, pourquoi un dentiste serait-il intéressé à payer une telle cotisation ?

Les efforts promotionnels faits à ce jour sont le résultat d'argent additionnel injecté par une minorité de commerçants et de subventions obtenues grâce aux efforts des administrateurs de la Chambre. Qui sont ces administrateurs ? Depuis trois à quatre ans, les administrateurs *actifs*, soit ceux qui participent aux réunions, sont des jeunes professionnels (journaliste, dentiste, avocat, commerçant au détail, télécommunication) qui se démènent à promouvoir le tourisme pour remplir les institutions d'hébergement, de restauration et de tourisme. Ce sont ces mêmes professionnels qui ramassent les ordures ou montent les scènes lors d'événements alors que les commerces de tourisme profitent de ces événements et ne participent que très passivement.

Où sont donc nos hôteliers, restaurateurs et gens du tourisme ? C'est là une autre raison de l'agonie de la Chambre. De plus, en date du 20 janvier, il n'y avait qu'une seule candidature aux 10 postes de la Chambre de commerce. Soulignons toutefois la participation très active de Michel Vaillancourt (motoneige) auprès de la Chambre.

Saint-Donat doit se repositionner. La preuve: malgré les efforts du comité des Week-Ends des Couleurs, il y a eu déficit car les touristes ont jeté leur dévolu sur d'autres festivals des couleurs, dans d'autres municipalités. Il faut que les commerçants survivent pour ne pas assister à l'apparition d'une ville quasi fantôme visitée par les seuls villégiateurs et n'offrant que des services de base. Il faut se restructurer et relancer notre commerce et notre économie.

De plus, il faut aller au-delà de l'éternel combat entre la vie commerciale de Saint-Donat et les villégiateurs qui veulent un havre de paix. Il faut que les gens de l'hôtellerie, de la restauration et du tourisme assument un leadership conjoint avec le commissariat au développement économique de la municipalité. D'ailleurs, je crois qu'il en revient maintenant à la municipalité de relancer le commerce et le tourisme de Saint-Donat, car la problématique va plus loin que les seuls commerces mais touche également l'ensemble de la communauté. Il n'est pas vrai qu'une chambre, composée de la moitié des commerçants, peut raviver Saint-Donat pour le nouveau millénaire.

Dr Philippe Martin, *dentiste*
Saint-Donat

Sauvés in extremis

Plongés dans un profond sommeil, ma famille et moi étions loin de nous douter de ce que le destin nous avait préparé. Vers 4 h 30 du matin, dans la nuit du 12 janvier, guidés par leur instinct, les cols bleus de notre municipalité sont accourus, frappant à toutes les portes, nous extirpant avec justesse du brasier déjà violent et de notre sommeil qui aurait pu être... éternel !

Grâce à eux, nous n'avons eu aucune perte de vie ni blessures graves. Nous leur sommes très reconnaissants et les remercions à jamais. Il en est de même pour tous ceux qui, de près ou de loin, nous ont témoigné leur sympathie et apporté une aide très réconfortante.

Lauréat, Maxime, Josée-Anne, et Stéphane Pineault

Motoneigistes de Saint-Donat, aux armes !

Cette année, l'entretien des pistes de motoneige à Saint-Donat, une des responsabilités du Club de motoneige de Saint-Donat, laisse grandement à désirer.

On n'a qu'à regarder ce qui se fait autour de nous pour constater que les autres clubs voisins savent prendre en main leur destinée: ils entretiennent scrupuleusement leurs sentiers et ce, à toutes les 24 heures. Ils réalisent, d'une part, l'obligation morale qu'ils ont envers leurs membres et, d'autre part, la mine d'or que représente pour leur économie locale l'industrie sportive qu'est devenue la pratique de la motoneige.

Quant à moi, j'estime que le Club de motoneige de Saint-Donat ne remplit pas les exigences que ses membres, les motoneigistes d'ici, lui ont confiées et pour lesquelles ils payent un prix assez substantiel merci.

J'invite par la présente tous les lecteurs qui sont de mon avis à m'envoyer leur nom, leur numéro de téléphone, de fax, de courriel à l'adresse suivante: Marc Giraldeau, 106, ch. Baie de l'Ours, St-Donat J0T 2C0. Cela pourra constituer le début d'une pétition dans le but d'être convoqués à une assemblée du Club pour qu'on puisse y voir plus clair, et faire valoir nos doléances en vue de recevoir des garanties d'entretien adéquat de nos pistes à Saint-Donat.

Marc Giraldeau, *Saint-Donat*

Comme une gifle en pleine face

Monsieur le maire,
Madame et Messieurs les conseillers,

Saviez-vous que le milieu communautaire et le bénévolat qui s'y rattache sont une force vive à Saint-Donat ? Le minimum attendu en retour est une reconnaissance par le milieu et les instances (les élus). Le gouvernement reconnaît que « au fil des ans, les organismes communautaires ont joué un rôle de plus en plus important dans les réponses à apporter aux besoins sociaux et de santé de la population. Issus de la communauté, ils ont su répondre à une multitude de besoins non couverts par le réseau public, et surtout favoriser la mobilisation... » (Ministère de la Santé et des Services sociaux, programme 2000/2001).

Pour l'UNESCO et le gouvernement, l'an 2000 sera l'Année de la jeunesse.

Dans le rapport rédigé par le commissaire au développement de Saint-Donat (M. Maillé), on peut lire que la deuxième priorité pour revitaliser Saint-Donat est de « contrer l'exode des jeunes du village. »

Historiquement, la subvention de la municipalité allouée à la Maison des jeunes de Saint-Donat chaque année fut de:

- 1993, subvention de 23 000 $ (M. Paquin est président de la MdJ);
- 1994, subvention de 15 000 $ (M. Paquin, président);
- 1995, subvention de 7 500 $;
- 1996, aucune subvention (locaux de l'école);
- 1997 à 1999, subvention de 3 600 $ (alors que entente écrite pour 7 200 $);
- 2000, aucune subvention.

En résumé, la subvention municipale a fondu comme neige au soleil. Les moyens financiers disparaissent alors que les besoins augmentent, donc le temps de bénévolat est en inflation constante !

Nos réalisations sont majeures depuis quelques années: création du café Internet, d'un terrain de volley-ball, d'un café des jeunes avec système de son et table de pool. L'implication des jeunes et le partenariat avec le milieu est importante: guichet-emploi, venue de Dubmatique, danse au Manoir des Laurentides, activités en collaboration avec d'autres MdJ. La fréquentation des jeunes est en hausse constante (30 en moyenne par soirée) et la MdJ est devenue un lieu de référence pour 35 % de la population 12-17 ans.

À la lumière de ces éléments, nous comprenons aujourd'hui qu'à Saint-Donat, la jeunesse n'est plus une priorité et que le bénévolat n'est pas valorisé par nos élus. En conséquence, nous invitons donc tout le milieu communautaire à se regrouper afin de faire comprendre clairement que nous sommes un atout majeur de notre communauté.

Nous terminons par une caricature: *C'est comme si des parents décidaient de faire un gros party et disaient à leur enfant: «tu continues à tondre le gazon, sortir les vidanges et déneiger car c'est important pour toute la famille... mais tu n'auras plus d'argent de poche».*

Administrateurs bénévoles: Diane Piotte, Andrée Lefebvre, Caroline Légaré, Caroline Leclerc, Jacques Cotnoir, Benoit Lafortune, Éric Tixier.

Le Conseil des jeunes

On a évité le pire

M. Bernard Demeules
Chef des incendies St-Donat

Monsieur,

Permettez-nous de vous transmettre, à toute votre équipe et à vous-même, de sincères félicitations pour votre travail accompli le 12 janvier dernier.

La présence des employés municipaux de Saint-Donat, au début de l'incendie, a permis d'éviter le pire durant ce drame, c'est-à-dire la perte de vies humaines.

L'intervention méthodique de votre équipe a par la suite permis de limiter les dégâts au minimum. Nos pensées vont bien sûr à tous les sinistrés qui ont tout perdu et qui devront s'armer de courage pour recommencer.

Sans votre savoir-faire et le travail inlassable de tous vos pompiers, sans doute nous aurions dû nous relocaliser comme ont dû le faire nos voisins.

Encore une fois, M. Demeules, chapeau et transmettez également notre reconnaissance à vos confrères des municipalités voisines qui ont su vous épauler.

Jean Lavoie et Réjean Lavoie
Saint-Donat

SUITE EN PAGE 5

ÉDITION DE MARS
DATE LIMITE POUR MESSAGES ET PUBLICITÉS:
1er MARS

Le Journal Altitude
Adresse postale:
PLACE MONETTE
426, rue Principale
Saint-Donat, Québec, J0T 2C0
Tél.: (819) 424-2610
Tél. résidence: (819) 424-5528
Fax: (819) 424-3615
journal.altitude@st-donat.com

Conception graphique, édition électronique par Altitude Communications, Saint-Donat.
Imprimé par: Imprimerie Léonard inc. Saint-Jovite (Québec)

Envoi de publication. Enregistrement n° 3099. Toute reproduction de texte, photo ou publicité est strictement interdite sans autorisation écrite de la direction. Bien que toutes précautions aient été prises pour assurer la rigeur des renseignements, le journal ne peut se tenir responsable des erreurs ou négligences et se réserve le droit de corriger ou rectifier les erreurs. Les opinions exprimées dans le Journal Altitude sont celles de l'auteur et n'engagent en rien la direction du Journal. Aucune lettre anonyme ne sera publiée.

Dépôt légal Bibliothèque Nationale du Québec

Éditeur: **Martin Lafortune**
Rédacteur en chef: **Jean Lafortune**
Publicité: **Nathalie Boussion**

Une publication **COGEPLAN**
Répertorié dans **CARD** (Canadian Advertising Rates & Data)

Triste incendie rue Principale

Yves Paquin
maire
St-Donat

Saint-Donat

Chères concitoyennes,
Chers concitoyens,

Tout comme vous, la date du 12 janvier 2000 restera longtemps dans ma mémoire. Malgré cette tristesse qui nous ronge encore un peu, on ne peut compter que des dégâts matériels. Heureusement, et Dieu merci, personne n'a été blessé lors de cet incendie.

Je me dois de remercier d'abord les employés municipaux qui, de par leur vigilence, ont su intervenir rapidement et aider sans compter tout au long de la journée. Un autre grand merci à tous les pompiers de Saint-Donat ainsi quà leurs confrères de Notre-Dame-de-la-Merci, Chertsey, Lantier et Ste-Agathe pour leur efficacité et leur ardeur au travail. Merci aussi aux responsables et bénévoles de la Croix-Rouge et spécialement au Manoir des Laurentides pour avoir pris immédiatement en charge les sinistrés. Je suis extrêmement fier de toutes ces preuves d'entraide et de solidarité. Toute la journée, à l'hôtel de ville, des gens appelaient pour offrir logis, vêtements et jouets pour les enfants. C'est réconfortant de savoir qu'en cas de besoin, la population donatienne et d'ailleurs est toujours là et prête à donner avec coeur.

Pour sa part, la municipalité de Saint-Donat a débloqué d'urgence une somme de dix milles dollars qu'elle a déjà remis aux locataires sinistrés. De plus, comme vous le savez, une levée de fonds est de plus en cours pour venir en aide à ces gens suite à l'incendie de leur logement. Vous pouvez déposer vos dons en argent chez différents commerçants de Saint-Donat dans les contenants identifiés à cette fin ou par chèque émis à l'ordre de la *Municipalité de St-Donat - Sinistrés* avant le 5 mars 2000. Un reçu pour fin d'impôt sera remis sur demande. Pour toute information, n'hésitez pas à communiquer avec l'hôtel de ville 819-424-2383. Merci de votre sollicitude et de votre générosité.

En terminant, je dois préciser qu'il est bien entendu qu'aucune de ces sommes ne sera versée aux commerçants. Ces derniers devront voir à faire leur propre réclamation auprès de leurs assureurs. Cependant, un représentant d'Emploi-Solidarité Québec a déjà rencontré employeurs et employés sinistrés afin de les informer de l'aide que cet organisme pouvait leur apporter. ❑

Une première rencontre d'aide avec les sinistrés de la rue Principale

(JL) - À l'invitation du maire de Saint-Donat, M. Yves Paquin, deux représentants d'organismes gouvernementaux ont rencontré, à l'hôtel de ville le 2 février dernier, plusieurs commerçants de la municipalité et employés victimes de l'incendie de la rue Principale.

Il s'agit de M. René Mantha, conseiller, Services aux entreprises à Emploi-Québec, et M. Louis-Pierre Légaré, directeur général du Centre local de développement (CLD) de la Matawinie. Ces derniers leur ont affirmé qu'ils avaient en main les outils nécessaires pour aider les commerçants et leurs employés à redémarrer dans le même type d'exploitation ou dans tout autre projet .

Pour sa part, M. Normand Paquette, qui siège au conseil de la SADC de Matawinie de même qu'au CRD, a indiqué que des sommes d'argent sont disponibles pour aider les sinistrés à redémarrer. Dans tous les cas, les demandeurs devront présenter un plan d'affaires, et la CLD pourra les assister à ce niveau.

Vue aérienne du quadrilatère de la rue Principale, à Saint-Donat, rasé par les flammes dans la nuit du 12 janvier dernier. *(photo: Linda Monette)*

Constatant que la majorité des personnes présentes semblaient réticentes à parler publiquement de leurs problèmes, les deux représentants gouvernementaux les ont invités à les rencontrer individuellement dans un bureau de l'hôtel de ville mis à leur disposition, ce qui fut fait séance tenante.

CLINIQUE D'ESTHÉTIQUE ET ÉLECTROLYSE IMAGE

SPÉCIAL DE FÉVRIER 3 SOINS DU VISAGE POUR SEULEMENT 99.95$
1• nettoyage en profondeur
2• hydratation
3• raffermissement

SPÉCIAL DE MARS SPÉCIAL 35.00$ rég.: 45$
DÉCOUVREZ LES COULEURS QUI VOUS CONVIENNENT VRAIMENT AVEC L'ANALYSE DES COULEURS

HEURES D'OUVERTURE ESTHÉTIQUE:
Lundi et vendredi: 13h00 à 21h00
Mardi: 18h00 à 21h00
Mercredi, jeudi et samedi: 9h00 à 17h00
HEURES D'OUVERTURE ÉLECTROLYSE:
Lundi et vendredi: 13h00 à 21h00

Prendre soin de demain... aujourd'hui

634, Principale • Saint-Donat 424-1471

Collecte de sang à Saint-Donat
Organisée par les Chevaliers de Colomb - conseil 9315, Saint-Donat
et les Filles d'Isabelle - cercle 1225
le vendredi 18 février 2000
église de Saint-Donat
(sous-sol)
de 14 h à 19 h 30
Donner du sang, une question de vie
OBJECTIF CETTE ANNÉE: 90 DONNEURS

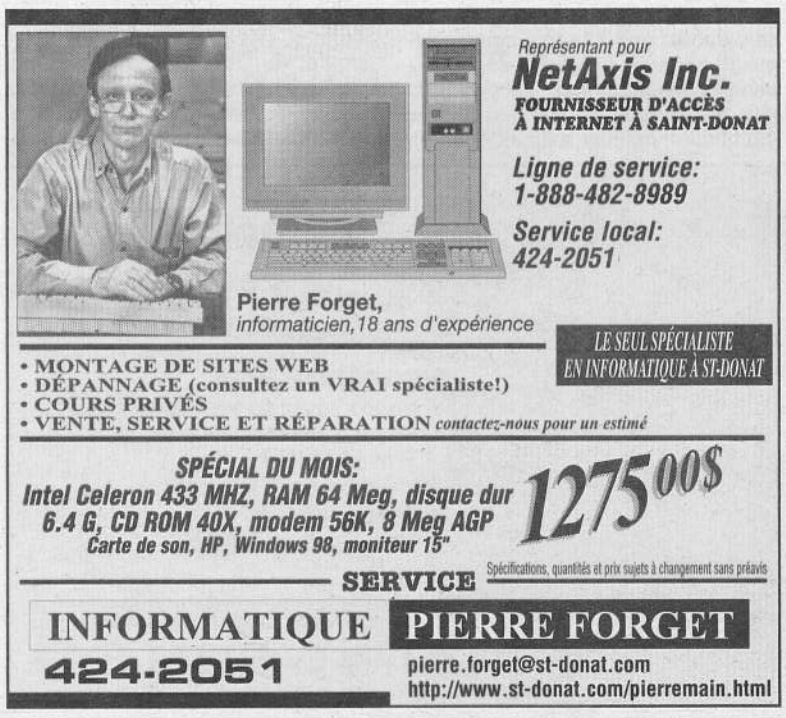

Les Ritchie (4)

Claude Lambert
Historien

Dernier article sur les Ritchie.

Nous avons vu dans l'édition de décembre 1999 qu'enfin, en 1889, la petite mission de Notre-Dame-de-la-Merci peut compter sur un curé résidant, soit le curé L.G. Casaubon. Par ailleurs, la pauvreté assaille toujours ses habitants installés sur une terre ingrate. Pour la plupart, leur seul revenu provient du travail en forêt et de leur ingéniosité à trouver un travail d'appoint.

Peu de colons osent s'installer à Notre-Dame-de-la-Merci. On peut lire, dans le rapport paroissial du curé Casaubon en 1891, que la population s'élève à 61 personnes; que l'on compte 10 familles catholiques canadiennes-françaises et une famille catholique irlandaise, soit celle de William Ritchie et Delphine Mireault. Par ailleurs, ajoutons qu'il n'y a pas d'école et que le curé compte davantage pour sa survie sur l'allocation de la Propagation de la foi, qui vient en aide aux paroisses pauvres, que sur la dîme (1), la vente des bancs ou la quête qui, cette année-là, n'a rapporté aucun sou.

Malgré les difficultés que rencontrent certains colons avec la Charlemagne & Lac Ouareau Lumber Co. qui leur dispute le bois sur leurs lots, en plus d'obtenir du gouvernement en 1892 un bail de six ans pour l'exclusivité des droits de pêche sur ses limites, prétextant la protection des forêts (les privant ainsi d'un revenu d'appoint), il semble bien que pour William Ritchie, les choses vont autrement. En effet, lui et ses fils obtiennent des contrats de bois, et la maison de ferme de William sert de pension pour les employés. William poursuit le travail jusqu'à son décès le 27 janvier 1894, alors qu'il est âgé de 64 ans. À l'été de cette même année, le 10 juin, Mgr Fabre, du diocèse de Montréal, vient à Notre-Dame-de-la-Merci confirmer les enfants et bénir le cimetière (site actuel de l'église).

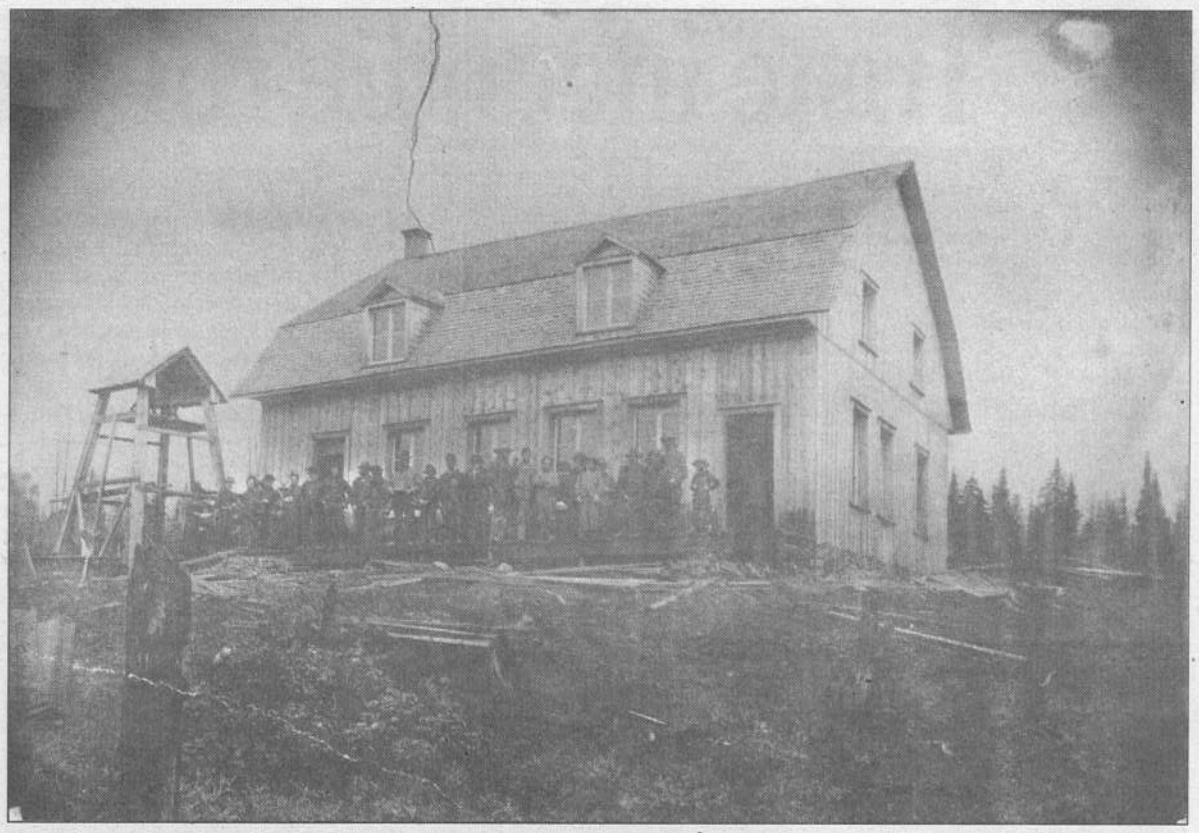

C'est dans cette chapelle-presbytère que se marièrent Samuel, Élisabeth, Louis et Marguerite Ritchie. Sur le perron de la chapelle-presbytère qui vient à peine d'être terminée, les premières familles de Notre-Dame-de-la-Merci posent fièrement. Le terrain reste à essoucher et la cloche repose sur une campanille.

Le courage de Mick

Après le décès de William, Delphine demeure avec son fils Michael (Mick ou Mike), qui est aveugle, à Notre-Dame-de-la-Merci. Elle déménagera probablement à Saint-Donat quelques temps plus tard puisqu'elle y décédera en 1917. Au sujet de Mike et de sa cécité, voici ce que nous raconte Paul Aubin, arrière-petit-fils de William et de Delphine, qu'il appelait familièrement "mémère Ritchie":

« Elle était venue passer une quinzaine chez nous (chez son petit-fils Édouard). Elle avait apporté son rouet et son pot de chambre. Je me souviens qu'elle confiait à maman ses souvenirs, et parmi ceux qu'elle relatait, je me souviens de deux qu'elle relatait en pleurant ». En voici un: « L'un de mes fils, Mike, devint aveugle à sept ans; il avait mal à la tête, principalement aux yeux; (...) enfin un jour — mémère faisait le geste — il pencha la tête, mit la main sur son oeil comme ça et cria <<maman, maman>> et son oeil aboutit et il lui coula dans la main. Il n'a jamais vu après ça. J'ai bonne souvenance de ce géant de Mike, et c'en était un ! Grosse ossature, bien musclé, il devait peser au moins 250 livres. Je me souviens de l'oeil qui lui restait, un bel oeil brun, mais complètement immobile (...). Malgré son infirmité, il était gai, avait l'humour endiablé des Irlandais. Il déterminait l'âge des chevaux à leur palper les dents dont la forme change graduellement avec l'âge. La spécialité du bonhomme était de débiter du bois de chauffage dont les billes étaient mises en tas près des maisons ici ou là (...). »

Pour terminer cette série d'articles sur les Ritchie, l'une des familles pionnières de Notre-Dame-de-la-Merci, signalons que quatre enfants de William et de Delphine se marièrent dans cette paroisse: 1. Samuel qui épouse, le 26 septembre 1892, Perpétue Cardinal, fille de Nazaire et de Dorothée Chartier, de Californie; 2. Élisabeth qui épouse, le 17 novembre 1896, Daniel Mooney, fils de James et de Mary Brown, de Chertsey; 3. Louis qui épouse, le 11 septembre 1899, Délia Christin-St-Amour, fille de Amédé et de Azilda Dusablé-Lévesque; 4. Marguerite qui épouse, le 8 janvier 1900, Trefflé Grenier, fils de Jean-Baptiste et de Adélaide Melançon, de St-Émile (Entrelacs).

Aujourd'hui, on trouve peu de descendants de William et de Delphine à Notre-Dame-de-la-Merci. Ils se sont fixés majoritairement dans la paroisse de Saint-Donat.

(1) Le casuel (du latin casualis, de causus "accident") représente les honoraires que les fidèles donnent au curé dans certaines occasions (baptêmes, mariages, funérailles). ❑

Diane Monette
Audioprothésiste
PROTHÈSES AUDITIVES
Bouchons protecteurs pour l'eau et le bruit
Piles et accessoires
Visites à domicile pour personnes à mobilité restreinte
Tentez l'expérience d'une audition améliorée pendant une période de 30 jours (sans frais)
SUR RENDEZ-VOUS
1-888-672-9939 (sans frais)
519 A, Principale, St-Donat
(édifice de M. Alain Clec'h arpenteur géomètre)
Ordre des Audioprothésistes du Québec

Examen gratuit par un orthésiste

Maux de dos, maux de genoux, fatigue musculaire, mal aux chevilles. Souvent, ces maux ont pour cause et origine les pieds.

Si les trois points d'appuis situés sous les pieds ne sont pas en parfait équilibre, on peut développer, sans le réaliser, des mouvements compensatoires répétitifs susceptibles de provoquer des problèmes et des maux ailleurs dans l'organisme. Ça ne servirait donc à rien, par exemple, de traiter les genoux si en fait ce sont les pieds qui sont les vrais coupables.

Le meilleur remède, c'est encore la prévention. Si on a soin de ses pieds comme on doit s'occuper de ses dents, de ses yeux et de son coeur, on s'attaque alors à la source de bien des problèmes physiques.

À l'occasion de la Semaine de la santé des pieds du 20 au 26 février, les orthésistes membres de l'Association nationale des orthésistes du pied offrent des consultations gratuites. C'est le temps d'en profiter et de consulter un orthésiste reconnu par le ministère de la Santé et des Services sociaux. Ainsi, vos pieds seront entre bonnes mains !

Laboratoire d'orthèses
JEAN-MARC ROSS
AVEC VENTE ET AJUSTEMENT DE CHAUSSURES
Vérification de la bio-mécanique de vos pieds gratuite durant la semaine nationale de santé des pieds du 20 au 25 février
Permis 2103-6512
MEMBRE DE L'ASSOCIATION NATIONALE DES ORTHÉSISTES DU PIED inc.
25% sur bottes et sandales en février
338, Principale • Saint-Donat
Orthésiste du pied certifié
Plus de 40 ans d'expérience
ACCRÉDITÉ PAR:
• Santé sécurité au travail/CSST
• Assurance automobile
• Travail Québec
• L'Office de l'Handicapé
• Assurances
• Anciens combattants
Sur rendez-vous seulement, appelez sans frais au:
1-800-465-PIED 7433

OPINION du lecteur

SUITE DE LA PAGE 2

Bravo et merci

Il nous arrive souvent d'entendre des critiques sur le travail des différents corps publics. Aujourd'hui, le ton est bien différent. Suite à l'incendie du 12 janvier 2000, nous tenons à remercier, de façon bien sincère, toutes les personnes qui s'y sont dévouées de façon à susciter notre admiration.

Tout d'abord, nous tenons à souligner la perspicacité et la présence d'esprit des employés municipaux (voirie) qui ont fait le nécessaire pour réveiller de nombreuses personnes qui auraient pu être piégées par l'élément destructeur. Bravo et merci.

Ensuite, nous voulons souligner, de façon admirative, le travail des pompiers, tant ceux de Saint-Donat que ceux de Notre-Dame-de-la-Merci, Chertsey, Lantier et Ste-Agathe pour le gigantesque travail qu'ils ont accompli. Leur sens du devoir, leur résistance aux circonstances difficiles, leur capacité de prévoir "l'imprévisible" ont entretenu notre optimisme et soulevé chez nous notre admiration. D'ailleurs, notre ami le président de la Caisse populaire nous faisait part de son appréciation et son admiration du travail des pompiers pour avoir réussi à circonscrire le feu et limiter les dégâts. Bravo et merci.

Puis, il nous faut souligner l'implication discrète, mais combien efficace, de la Croix-Rouge, section Saint-Donat, pour avoir pris soin de façon immédiate et efficace des sinistrés. Sur-le-champ, la Croix-Rouge a relogé les sinistrés au Manoir des Laurentides, tout en s'occupant de leurs besoins personnels. Bravo et merci.

Merci également au Manoir des Laurentides (Anne et Daniel Garceau) qui ont, de façon gracieuse, accepté de s'occuper, au-delà du temps prescrit par la Croix-Rouge, de ces mêmes sinistrés. Bravo et merci.

Comment ne pas manifester notre admiration face à la générosité, à la spontanéité et au don de soi de la population en général pour les témoignages de leur implication face au sinistre qui nous a frappés. Chacun y allait d'une offre d'aide selon ses moyens et ses capacités: hébergement, nourriture, vêtements, meubles etc. Tout était offert ! Quelle belle solidarité ! Qu'il fait bon vivre à Saint-Donat ! Bravo et merci.

De façon plus particulière, nous tenons à remercier nos différents locataires pour leur fidélité et leur sens du savoir-vivre dont ils ont toujours fait preuve. Nous avons été heureux de les servir du mieux que nous pouvions, et nous souhaitons bien sincèrement que chacun puisse se remettre facilement de cette épreuve que nous avons partagée.

En terminant, nous tenons à affirmer que si nous avons oublié de remercier quelqu'un, nous nous en excusons (c'est bien involontaire). Nous souhaitons que chacun puisse retrouver sa place dans la merveilleuse localité de Saint-Donat où il fait bon vivre et surtout, où il est si beau et si facile de trouver autant de bonté, de soutien et de charité.

Gilles et Suzette Nadon

Remise de 69 000 $ pour le motel industriel

Le député de Bertrand, Claude Cousineau, a procédé ces jours derniers à la remise d'un chèque au montant de 69 236 $ à titre de 2e et 3e versements au protocole d'entente intervenu entre la Commission de développement économique (CDE) de Saint-Donat et le Conseil régional de développement (CRD) de Lanaudière. Le coût total du projet de motel industriel à Saint-Donat, phase I et phase II, selon les pièces justificatives et le rapport du vérificateur, est de 528 915,29 $, excluant les taxes. Le CRD s'est engagé à contribuer pour 27,27 % du montant total du projet. On voit ici, dans l'ordre habituel lors de la remise du chèque à l'hôtel de ville, le maire Yves Paquin, président du CDE, le député Claude Cousineau, Guy Lorrain et Claude Prescott, du CDE. En mortaise, la phase II du motel. *(Photos: ALTITUDE)*

La Croix-Rouge de St-Donat au secours des sinistrés

La section de Saint-Donat de la Croix-Rouge canadienne, division du Québec, a fait le bilan de son intervention lors du sinistre qui a frappé, le 12 janvier dernier aux petites heures du matin, les 10 à 12 commerces ainsi que les logements de la rue Principale dévastés par un incendie.

L'organisme humanitaire tient à remercier Mme Lise Granger et MM. Jacques Forget et Michel McNicoll, trois bénévoles de la Croix-Rouge à Saint-Donat, qui ont contribué, par leurs efforts et sans compter leur temps, à soulager les victimes de ce drame. Grâce à la Croix-Rouge et à ses bénévoles en intervention, les 17 sinistrés ont pu être logés au Manoir des Laurentides, partenaire de l'organisme, ou chez parents ou amis. La Croix-Rouge a également nourri et habillé ces victimes, leur permettant de s'organiser à plus long terme.

Il est à noter que la division du Québec de la Croix-Rouge canadienne ne reçoit aucune subvention statutaire des gouvernements. Elle doit par conséquent compter sur les dons des individus et des entreprises pour mener à bien sa mission humanitaire. « Faire un don à la Croix-Rouge, souligne Nicole Rouleau, responsable des services humanitaires et du financement, c'est lui permettre d'être présente lorsque survient une tragédie, comme celle de la rue Principale à Saint-Donat. » ❑

RECHERCHÉ(E) à ST-DONAT
Secrétaire ou Assistant(e) dentaire

Environ 25-30h/semaine. 4 1/2 jour dont 2 soirs et 2 samedis matins par mois. Contrat 1 1/2 an.
Début avril 2000.
Informations: Johanne Bernard 424-1885
Envoyez vos C.V. avant le 25 février 2000

CLINIQUE SANTÉ DENTAIRE
Dr Philippe Martin, Chirurgien dentiste
664-A, rue Principale, Saint-Donat (Québec) J0T 2C0

UNE RETRAITE RÉUSSI GRÂCE À UN PROGRAMME D'ÉPARGNE BIEN ÉTABLI

Sylvain Le Cavalier

Les personnes nées après 1950 devront sans doute avoir recours davantage à des fonds de retraite personnels, car le régime de pensions du Canada et le régime de rentes du Québec baissent les prestations et augmentent les primes afin de faire face aux demandes accrues de la part des enfants du baby boom arrivés à l'âge de la retraite.

Il est souvent plus facile de mettre de côté un petit montant chaque mois plutôt que de trouver un montant forfaitaire plus important juste avant la date limite en février. En investissant tous les mois, vos placements rapportent de l'intérêt tout au long de l'année et croissent plus vite.

Voici ce que vous pourriez accumuler en commençant à épargner 100$ par mois jusqu'à l'âge de 65 ans en supposant des taux de 10% et 8%

Âge	8%	10%
25	$324,000	$559,000
35	$141,700	$207,900
45	$57,200	$72,300
55	$18,128	$20,146

Alors, n'attendez pas la veille de votre retraite pour commencer votre programme d'épargne-retraite contactez-moi, ce sera votre meilleur investissement!

CLARICA MC
Investissements et assurances de personnes. Depuis 1870.

C.P. 1256, Saint-Donat (Québec) J0T 2C0
424-9032
Sans frais: 1-888-304-9037
Télécopieur: 424-9037

Les pendules à l'heure au Manoir des Laurentides

par Diane BÉDARD
Collaboration spéciale

Laissons un peu les rumeurs de côté et faisons le point avec Mme Anne Garceau, du Manoir des Laurentides. Après cinq ans de lutte et de réajustements, le Manoir est présentement sous la Loi de la protection de la faillite. L'hôtel n'en continue pas moins de fonctionner normalement.

Les propriétaires sont à négocier leur nouveau plan d'affaires avec les différents investisseurs possibles pour ensuite présenter à la banque son offre finale de refinancement. Les temps sont durs et les institutions financières ne font pas de cadeaux depuis plusieurs années. « Tout est conditionnel au déroulement des pourparlers » mentionne Mme Garceau.

Les employés de l'hôtel ont été informés de la situation en décembre dernier. Seulement une personne a quitté son emploi sur les 70 employés actuels. Tous les autres sont solidaires pour passer à travers la tempête. Parmi ces employés, certains travaillent au Manoir depuis plus de 25 ans. Ils y travaillent avec amour et dévouement. Une grande famille qui vit présentement sur un terrain glissant.

Depuis 60 ans, le Manoir des Laurentides a accueilli des milliers de gens et a développé également un concept *étudiants*. Depuis 15 ans, de jeunes anglophones viennent de l'Ontario pour vivre un séjour d'immersion française.

Que de voyages de noce, de réceptions de toute sortes et de clients satisfaits qui sont heureux de revenir! Des gens qui par le fait même ont découvert Saint-Donat aussi.

On pouvait lire dernièrement dans un hebdomadaire que Saint-Donat perdait bien des plumes depuis quelques années. De plus, l'incendie de la rue Principale nous laisse encore le goût amer d'avoir perdu bien des choses. Le Manoir, c'est un peu le patrimoine de Saint-Donat, le coeur de son industrie touristique que personne n'a les moyens de perdre. Il est donc dans l'intérêt de tous que ses problèmes financiers temporaires se règlent à la satisfaction de tout le monde.

« Le Manoir des Laurentides a passé à travers plusieurs intempéries mais aujourd'hui, c'est la dernière bataille qu'il livre » affirme Anne Garceau. Depuis plus de 25 ans, Anne et Daniel Garceau dirigent l'hôtel avec une passion peu commune. Daniel a d'ailleurs grandi en ces lieux, et sa mère a mis au monde trois de ses enfants, à l'époque dans la chambre 27. Dans cette entreprise familiale, on sent bien l'âme chaleureuse empreinte d'un cachet bien personnel.

Au printemps probablement, le pendule poursuivra son va et vient, pour arriver à l'heure que nous espérons tous « réjouissante ». ❑

AMATEURS DE MOTONEIGE

Commercants(es) de Saint-Donat et des environs, ainsi qu'à tous les amis(es) de la région

LA RANDONNÉE DU MAIRE
AURA LIEU MERCREDI LE 16 FÉVRIER 2000

HORAIRE

08:30 hres Déjeuner à la Cuillère à Pot

10:00 hres Départ de la Cuillère pour la randonnée

14:00 hres Dîner servi au 2ième étage du Pub par le Cuisto du Nord

16:00 hres Au Pub St-Donat, SPECTACLE avec Guylaine Chandonnet, la chanteuse à la voix d'or et Brigitte Leblanc, chanteuse-instrumentiste des Iles de la Madeleine.

BIENVENUE À LA RANDONNÉE ANNUELLE

Organisé par: Le Pub Saint-Donat 368, Principale Saint-Donat 424-3711 Gilles • Guy LORRAIN

Soyons solidaires FONDS D'AIDE AUX SINISTRÉS

Une collecte sera faite pour les sinistrés de l'incendie du centre-ville

Le Front commun des citoyens de St-Donat réitère sa position sur le projet de camping

(JL) - Tous les commerçants de Saint-Donat ont reçu dernièrement une mise en garde quant aux risques que comporte le projet de camping municipal pour véhicules motorisés, dont le coût est évalué pour le moment à trois millions de dollars.

Le Front commun des citoyens de Saint-Donat a fait parvenir par la poste ce message aux commerçants afin de les sensibiliser aux problèmes que comporte le projet mis de l'avant par le maire de la municipalité, M. Yves Paquin. Le message a été distribué deux jours avant la tenue de l'assemblée générale annuelle de la Chambre de commerce tenue le 26 janvier.

Cette mise en garde était signée par M. Jean-Jacques Forget, appuyée par 17 citoyens connus de Saint-Donat. Ce message du Front commun attire l'attention des commerçants sur les trois principales raisons qui motivent ses membres à s'opposer au projet tel que présenté, soit l'impact financier, l'impact environnemental et l'impact sur la valeur des propriétés actuelles.

Au niveau de l'impact financier, on mentionne la possibilité d'un déficit prévisible, et par conséquent une augmentation substantielle des taxes. Côté environnement, on craint un tel projet dans le lieu proposé du fait de la fragilité du littoral aux abords du parc des Pionniers et des limites de capacité du réseau d'aqueduc et d'égout. Enfin, on craint l'impact sur le coût des propriétés actuelles avec une dévaluation possible des maisons, un fardeau fiscal accru dû à la nécessité d'emprunter 500 000 $ et les garanties nécessaires au financement du reliquat de 2 500 000 $.

Le Front commun tient à souligner qu'il n'est pas contre des projets de développement durable pour Saint-Donat qui pourraient donner à la municipalité une plus-value sous tous rapports.

Le Club motoneige St-Donat possède son site Internet

Les administrateurs du Club motoneige St-Donat remercient M. Rolland Fontaine, propriétaire du Golf St-Donat, qui a permis de légaliser la traverse de La Cuillère à Pot en donnant au Club la permission de passer sur son terrain.

Le Club motoneige St-Donat possède son propre site Internet depuis la fin décembre. Il a été monté par M. Normand Légaré, administrateur du Club. Il y a mis plusieurs heures bénévolement. Le Club désire remercier également M. Pierre Forget, propriétaire du site, pour son travail et sa collaboration dans cet important dossier. L'adresse est: www.st-donat.com

Partie de sucre le 27 février de l'Association libérale

L'Association libérale de la circonscription électorale de Bertrand organise une partie de sucre à la Cabane Raymond, à Piedmont, le dimanche 27 février prochain. Pour réservation ou information, on s'adresse à Réal Latreille au (819) 424-5854 ou François Marion au (819) 326-3476.

L'avenir de la Chambre de commerce de St-Donat assuré, mais précaire

Confiants, les nouveaux administrateurs de la Chambre de commerce de St-Donat. Dans l'ordre habituel: Réjean Gaudet; Michel J. Vaillancourt; Moniq Villeneuve; Valérie Payotte et Marco Bleuze. N'apparaît pas dans la photo Louise Brière qui devient présidente du C.A.. Au moment d'aller sous presse, le *Journal* apprenait que M. Bleuze avait démissionné. *(photo: ALTITUDE)*

(JL) - Contrairement aux années passées, c'est en janvier, le 26 exactement, et non en mars que s'est tenue l'assemblée générale annuelle de la Chambre de commerce de Saint-Donat. C'est donc à titre provisoire qu'un rapport financier a été présenté aux membres présents, ce rapport dégageant quand même un bénéfice net de 8 380,86 $ pour l'année écoulée.

Soulignant les réalisations de la Chambre en 1999, le président sortant, Claude Prescott, a rappelé le rôle de son organisme dans les grandes lignes. « Le rôle de la Chambre de commerce est de promouvoir les intérêts économiques de ses membres, soutenir les initiatives locales, promouvoir les attraits touristiques de Saint-Donat, représenter Saint-Donat auprès des organismes touristiques régionaux, organiser des événements et défendre les intérêts de ses membres. »

À l'ouverture de l'assemblée, l'avenir de la Chambre de commerce semblait très incertain puisque seulement un membre avait inscrit son nom au nouveau conseil d'administration, les anciens membres du C.A. et de l'exécutif ayant démissionné à titre personnel. Or la charte de la Chambre spécifie qu'un minimum de cinq membres doivent siéger sur le C.A. pour légaliser son existence.

Mais au fur et à mesure que l'assemblée progressait, il s'est greffé d'autres noms parmi l'assistance à la liste des candidats administrateurs, même des non-membres qui le sont vite devenus à l'issue de l'assemblée, de sorte qu'on en compte maintenant six. Il s'agit de Michel J. Vaillancourt, Moniq Villeneuve, Marco Bleuze, Valérie Payotte, Louise Brière et Réjean Gaudet.

Prenant la parole au cours de l'assemblée, le maire Yves Paquin a déclaré que ces nouvelles candidatures était pour le conseil un soulagement, car il n'aurait pas aimé devoir confier cette responsabilité à la municipalité. Il a par ailleurs ajouté que ce devrait être en majorité des commerçants qui siègent au conseil d'administration de la Chambre. Il a assuré les administrateurs de cette dernière qu'ils pouvaient compter sur l'appui de son conseil municipal, ou à tout le moins sur le sien. ❑

Moratoire sur les frais de transport scolaire à St-Donat

Bonne nouvelle! Il semblerait qu'il y ait maintenant entente entre le gouvernement et le syndicat. Les conditions de travail de nos enseignants seront améliorées. Nous espérons donc revoir nos chers enseignants participer à nouveau aux rencontres. Nous pourrons aussi relancer la mise à jour du projet éducatif de nos écoles de Saint-Donat.

Cela est d'autant plus important que l'accessibilité aux écoles est remise en question par l'assemblée des commissaires. Vous vous rappellerez que les commissaires avaient l'intention de limiter l'accès aux écoles par quartier ou secteur en raison du coût du transport scolaire. La conséquence directe pour notre milieu serait une baisse de fréquentation de notre école secondaire d'une part, et d'autre part l'impossibilité de certains de nos jeunes de fréquenter une école adaptée à leurs besoins spécifiques (on parle ici des concentrations ski ou musique).

Heureusement, plusieurs parents ont assisté à l'assemblée du 8 décembre des commissaires, et ces derniers ont voté un moratoire sur les frais de transport et les concentrations pour l'an prochain. Il y aura des audiences publiques à ce sujet, et il sera important de se mobiliser, car si aucune solution ne peut être trouvée, nous serons devant le fait accompli.

Encore une fois, on aura passé des considérations financières avant une éducation adaptée et de qualité.

Il n'y a pas eu de rencontres en janvier. La prochaine est prévue pour le 10 février à l'école Notre-Dame-de-Lourdes.

Jean-Marc Hébert
président du CEE

BANQUE NATIONALE DU CANADA

L'APRÈS REER... Pour une retraite bien méritée!

Saviez-vous que vous pouvez cotiser à un REER jusqu'à la fin de l'année civile au cours de laquelle vous atteignez l'âge de 69 ans. À cet âge, vous devez transférer votre REER en FERR ou dans un autre produit de retraite, de façon à toucher le revenu annuel que vous jugez nécessaire. Il est à noter que ce transfert peut aussi être effectué avant 69 ans.

LES AVANTAGES

- **Revenus à l'abris de l'impôt; tant et aussi longtemps que vos fonds demeurent dans votre FERR;**
- **Flexible quant à la fréquence des versements;**
- **Rachetable en cas de besoin selon certaines modalités;**
- **Aucun frais d'administration**
- **Versements déposés dans votre compte bancaire**

VOUS POUVEZ COMPTER SUR NOUS!

Vous souhaiteriez obtenir plus de renseignements sur les FERR, les REER ou sur les rentes? Vous aimeriez être bien conseillé sur la façon de planifier adéquatement votre retraite?
Un spécialiste sera heureux de répondre à toutes vos questions. Si vous le désirez, il pourra même aller vous rencontrer à votre domicile.
C'est si simple de profiter d'une retraite fructueuse en toute sécurité.

PROMOTION

Campagne REER 2000, Côtisez tôt, sortes le taux. Venez cotiser à votre REER et obtenez une bonification de 1/4 à 3/4 %. Un conseiller se fera un plaisir de vous servir. Pour un rendez-vous: 424-2033

Nathalie DIOTTE
Directeur services financiers

Importante assemblée chez les cadets de l'air

Le comité répondant de la Ligue des cadets de l'air de l'escadron 749 Liberator Harry, de Saint-Donat, invite les parents à une assemblée générale qui se tiendra le 25 février au Pub St-Donat, de 19 h 30 à 21 h 30. D'importantes décisions seront alors prises lors de cette rencontre. La participation des parents concernés est primordiale pour la bonne marche de l'escadron.

Le 18 décembre, les cadets de l'air ont effectué une visite à l'Office national du film, à Montréal. Cette activité leur a permis de concevoir un court métrage de A à Z.

Le groupe s'est ensuite retrouvé à St-Sauveur, chez Pizza Hut, pour le souper de Noël. Dans la soirée, les cadets ont participé au défilé du temps des Fêtes de cette municipalité.

Les membres du comité félicitent le caporal Jean-Michel Harvey Perron qui a mérité le titre de *cadet du mois* pour novembre et décembre, ainsi que le cadet Simon Perreault pour le mois de janvier. ❑

La Gignolée 1999: un autre succès

Les Chevaliers de Colomb de Saint-Donat remercient toute la population qui s'est montrée particulièrement généreuse cette année lors de la gignolée du temps des Fêtes. Des remerciements s'adressent également aux bénévoles qui ont rendu ce mouvement annuel possible.

Les dons en argent et en nature ont tous été distribués à temps pour Noël, de sorte que les familles nécessiteuses ont pu profiter avec joie de cette fin d'année festive. Le responsable de la gignolée 1999 pour les Chevaliers de Colomb, Harold Gagné, s'est dit très heureux des résultats.

Tournée du député de Bertrand

Le député de Bertrand, M. Claude Cousineau, rencontrera encore une fois cette année, tout comme l'an passé, les associations et les citoyens des diverses municipalités de sa circonscription durant le mois de février.

Sur le réseau de la route 125 desservi par *Le Journal Altitude*, M. Cousineau sera présent toute la journée à l'hôtel de ville des municipalités suivantes: Saint-Donat le 22 février; Notre-Dame-de-la-Merci le 23 février; Chertsey le 24 février, et Entrelacs le 25 février. Il y recevra toutes les personnes et organismes qui désirent le rencontrer.

Orign'Arc et les armes à feu

Par suite d'une forte demande des gens de Saint-Donat, l'Association Orign'Arc a fait les démarches nécessaires pour faire venir deux moniteurs qui donneront des cours PESCOF sur les armes à feu. Ces cours se donneront les 4 et 5 mars prochain. Pour de plus amples renseignements: Jocelyn Simard au 424-5445 ou Serge Laforest au 424-2929. On ne pourra accepter plus de 30 personnes à ces cours.

De plus, l'Association a fait former deux moniteurs pour donner des cours de sécurité nautique qui sont désormais obligatoires pour les jeunes gens voulant conduire une embarcation à moteur et qui sont nés avant le 1er avril 1983 (16 ans et moins). Les cours auront lieu en mars, avril et mai, et les dates restent à déterminer. Ici encore, le nombre de personnes acceptées sera de 30. Informations: Richard De Villers au 424-3321 ou Henri-Paul Gauthier au 424-1397.

Il existe maintenant un calendrier des diverses activités qui se dérouleront au cours de l'an 2000. On peut se le procurer au dépanneur Lacoste, au bar Le Montagnard, chez Polaris, Vienneau Sport, et groupe Sutton. Chaque membre le recevra par courrier, ainsi que le renouvellement des cartes de membre. ❑

« Les cabinets d'assurances de petite taille génèrent entre 500 000$ et 2M$ de primes par année. Selon la perception de plusieurs, ils ne devaient pas survivre à la vague d'acquisition qui secoue l'industrie du courtage d'assurances générales depuis le début de la décénnie 90. ***Dans les faits, non seulement les petits cabinets sont encore présents, mais ils représentent même, pour plusieurs, l'une des pierres d'assise de l'assurance générale pour la prochaine décénnie.*** *On ne peut pas en dire autant des cabinets de taille moyenne qui risquent d'être les principales victimes des changements actuels et à venir. »*

Guylaine Boucher
Le Journal de l'Assurance
jan. 2000

NOUS AIMERIONS VOUS RAPPELER QUE...
NOUS SOMMES PETITS !

ASSURANCES
Lafrenière et St-Amour Inc.
COURTIERS
424-3115

François Lafrenière et Sylvie-Anne St-Amour
C.d'A.Ass.

617, Principale • Saint-Donat

ORIGN'ARC SAINT-DONAT

SOUPER ROMANTIQUE
du menteur (pêcheur)
MENU

1- Mousse de truite de l««ac fumée et aiguillettes de saumon fumé.
2- Chaudrée du pêcheur
3- Terrine de canard et sa confiture
4- Salade panachée
5- La fondue de nos prises d'eau douce
* truite de lac * omble de fontaine * truite à Toto (arc-en-ciel) * doré * perchaude * brochet * saumon * (servi avec légumes et sauces)
6- Le bec sucré (suggestion du chef)

BRASSERIE DU MONTAGNARD
SAMEDI 12 FÉVRIER À 19HRS
25$/pers.

Le Centre hospitalier Laurentien reçoit un sérieux coup de pouce

(JL) - Avec ses 4,7 millions de dollars que la ministre Marois vient d'accorder au Centre hospitalier Laurentien pour l'agrandissement et l'amélioration de son service d'urgence, l'hôpital de Ste-Agathe sera plus en mesure de relever le défi de desservir une population constamment grandissante. Cette générosité du ministère de la Santé n'est pas un superflu si l'on tient compte du développement en flèche que subit la région de Tremblant.

Par ailleurs, la Fondation médicale des Laurentides fait actuellement appel au support de la population et des entreprises de la région pour doter le Centre hospitalier d'un tomodensitomètre, communément appelé scanner. L'objectif de la présente campagne est de 500 000 $.

Le scanner est un appareil indispensable pour obtenir rapidement des diagnostics précis. Actuellement, les cas nécessitant des examens au scanner doivent être transportés en ambulance à l'Hôpital de St-Jérôme, une perte de temps, d'énergie et d'argent qu'on ne peut plus se payer. Soulignons que parmi les membres du comité de la campagne 1999-2000 se trouve un Donatien bien connu, Gilles Coutu. La population de Saint-Donat et région bénéficie des services hospitaliers du Centre hospitalier Laurentien.

Sorties Quad St-Donat 2000

Voici le calendrier des grandes sorties quad du début de l'an 2000 tel que fourni par Quad St-Donat. À noter que chaque sortie reste toujours à confirmer selon les conditions de la météo. Les frais d'inscription sont de 5 $, payables avant le départ. Chaque participant doit avoir en sa possession sa carte de membre de la Fédération ou l'acheter chez les dépositaires accrédités ou auprès des patrouilleurs.

Ste-Agathe vers St-Faustin: 26 février; départ 9 h du stationnement à l'arrière du Tigre Géant à Ste-Agathe. Dîner à la pourvoirie Yvon Crever. Retour vers 17 h.

Labelle vers Macaza: 11 mars; départ à 9 h du Domaine Marie Max, 10, chemin Saindon, à Labelle. Retour vers 17 h.

Information: Michel au (819) 424-1633. ❑

Salut les Skidoones

Nous sommes déjà rendus à notre 7e année pour les Skidoones.

Comme vous le voyez, nous ne sommes pas des lâcheuses. Beau temps, mauvais temps, nous continuons notre tradition.

MERCREDI 23 FÉVRIER:
JOURNÉE DES Skidoones
...une belle journée en perspective !

Nous ferons une randonnée songée pour que tout le monde y trouve son plaisir.

Déjeuner au CUISTO DU NORD à 9h00, et retour vers 16h30

INFORMATION: Line ou Suzane **424-2483**

REER DESJARDINS

Moi, devenir une vieille riche ? Absolument !

C'est bien de cotiser à un REER, mais y mettre de l'argent ne suffit pas. Que vous rêviez de farniente ou de devenir globe-trotter, il faut diversifier ! Car qui dit diversification dit rendement supérieur.

Le rendement de votre portefeuille REER demeure un facteur déterminant dans l'accumulation de vos économies en vue de la retraite. Un petit 1 %, par exemple, peut faire une grosse différence au bout de quelques années...

Il y a une multitude de façon de cotiser à un REER. Pour trouver celle qui vous convient le mieux, consultez nos spécialistes afin de connaître votre profil d'investisseur. Elles vous proposeront une stratégie de placement adaptée à vos besoins:

*Suzanne Riopel, conseillère**
*Joane Lévesque, conseillère**
*Josée Simard, conseillère**

** Représentante en épargne collective pour Les Services d'investissement Fiducie Desjardins Inc., cabinet de services financiers*

Desjardins — Caisse populaire Desjardins Saint-Donat de Montcalm
Siège social
470, rue Principale
Saint-Donat (Qc) J0T 2C0
(819) 424-2563
Télécopieur: 424-1443
www.desjardins.com

Un peu de technique pour mieux comprendre

par Pierre Forget
collaboration spéciale

Voyons d'un peu plus près la technique qui nous permet de naviguer sur Internet. Cette discussion sera plus technique que d'habitude, mais je vais tenter de vous la simplifier afin de vous montrer comment s'effectuent les transferts de données sur Internet.

Prenons l'exemple d'un document écrit que l'on veut transférer à une personne située à Paris, par exemple. Vous lui envoyez un courriel et vous attachez le document à votre courriel, ce qui permet de l'envoyer intégralement. La personne qui le reçoit peut ainsi l'utiliser à sa guise sur son ordinateur. Copie conforme en tous points.

Comme les lignes téléphoniques sont imparfaites, il se produit souvent des ruptures dans la transmission de données, ce qui fait avorter la transmission d'un document. Il faut donc alors recommencer la transmission depuis le début. Cela se produirait avec un type standard de transmission qui enverrait le document tout d'une pièce.

Afin d'éviter de retransmettre un document au complet, et la perte de temps qui s'ensuit, les ingénieurs ont eu l'idée de découper le document en de petits morceaux et d'envoyer les morceaux un par un, et de reconstruire le document une fois la transmission de toutes les pièces complétée. Un méchant casse-tête!

Le secret dans tout cela est d'établir un protocole de transfert qui donne suffisamment d'nformation pour reconstruire le casse-tête. Ce protocole s'appelle TCP/IP. Il veut dire "Transfer Control Protocol/Internet Protocol". C'est un protocole de transfert qui existait déjà sur les réseaux informatiques et qui a été adapté pour Internet.

Chaque pièce du document (ou de notre casse-tête, si vous préférez) s'appelle un "packet" et est constitué d'un code de début et d'un code de terminaison, avec, entre les deux, la partie de notre document concerné. Le tout incluant l'adresse spécifique de notre ordinateur. Lorsque vous êtes sur Internet, on assigne une adresse unique à votre ordinateur: c'est l'adresse IP. Elle permet au réseau de vous transmettre, et seulement à vous, tous les "packet" qui vous sont destinés.

Et votre ordinateur reconstitue le document à partir de toutes ces pièces séparées. Lorsqu'un "packet" n'est pas bien transmis, on appelle cela une collision, il est retransmis jusqu'à ce qu'il soit bien reçu. Le réseau est conçu de façon à déterminer votre localisation avec votre adresse IP et saura vous acheminer votre document. Il fonctionne avec les serveurs de nom (Name Server) qui donnent la localisation de chaque partie du réseau. Un peu comme on trouve l'adresse d'une personne dans un bottin téléphonique.

On s'imagine souvent que l'on communique directement avec l'autre ordinateur. Ce n'est pas le cas. Il y a retransmission à travers plusieurs ordinateurs (serveurs) et routeurs (aiguilleurs de traffic) avant que les données ne nous parviennent. Et des milliards de milliards de "packet" se promènent sur Internet sans se mêler! Pas tout à fait, en réalité, car il se produit des erreurs, et elles sont corrigées constamment. Lorsque votre ordinateur gèle sur Internet ou ne semble plus rien faire de bon, il est possible qu'un "packet" ait induit Windows en erreur et l'ait envoyé sur une fausse route sans qu'il ne puissse faire la correction.

Solution? Éteindre l'ordinateur et le repartir, ce qui règle souvent le problème. Windows n'est pas toujours stable, contrairement à Linux, mais il faut vivre avec lui, puisqu'il détient la plus grande part du marché. Et les interfaces graphiques ne sont pas encore nombreuses avec Linux. Croisons nos doigts et espérons que les concepteurs finiront pas nous donner un système d'opération stable! ❑

Ski et Surf des neiges à Garceau

Dans la série *Ski et Surf des neiges* qui se déroule toutes les fins de semaine dans les bases de ski, le Mont Garceau était à l'honneur durant le week-end de fin janvier alors que le soleil rayonnait de toute son énergie presque printanière. Ford Canada est partenaire de cette série et Royaume Ford, de Ste-Agathe, a participé activement à l'événement à Saint-Donat. On voit ici dans l'ordre habituel, à l'issue de la deuxième journée d'activité, Gaétan Houle, le nouveau conseiller aux ventes chez Royaume Ford; Robert Cummins, de Repentigny, gagnant d'une paire de skis; Sébastien Cloutier, directeur des ventes de Royaume Ford, et Marc Lefebvre, de St-Jovite, coordonnateur des compétitions. N'apparaît dans la photo Laurence Binette, de Saint-Donat, gagnante d'une fin de semaine de ski à Jay Peak. *(Photo: ALTITUDE)*

La SHEDO dévoile sa programmation

La Société d'horticulture et d'écologie (SHEDO) de Saint-Donat est fière de vous présenter sa nouvelle programmation qui, espérons-le, saura vous plaire. Toutes nos conférences se tiendront à la Maison de la culture et seront gratuites pour les membres, 5 $ pour les non-membres.

Pour devenir membre, il en coûte 12 $ par année, 20 $ pour deux conjoints. Cela donne droit à six conférences, une économie de plus de 50 % par rapport aux frais d'entrée habituels, et à des rabais dans nos trois centres de jardin (détails à la SHEDO). Nous profitons de l'occasion pour les remercier de leur encouragement, ainsi que les autres commanditaires qui figurent sur notre dépliant. Vous recevrez celui-ci par la poste d'ici peu. Il est à conserver comme aide-mémoire.

On peut se procurer sa carte de membre lors de chacune des conférences ou en faisant parvenir un chèque à la SHEDO, C.P. 1044, St-Donat J0T 2C0.

Jeudi 16 mars, 19 h 30: *Les semis et diverses méthodes de division*, par Benoît Bertrand.

Jeudi 27 avril, 18 h 30: assemblée générale. Bienvenue à tous. 19 h 45: *Iris, pivoines, hémérocalles*, par Jacques Doré.

Jeudi 25 mai, 19 h 30: *Bacs et jardinières*, par Ginette Lefebvre.

Jeudi 7 septembre, 19 h 30: *Fines herbes et plantes aromatiques*, par Louise Légaré.

Jeudi 12 octobre, 19 h 30: *Aménagement écologique pour les riverains*, par Denis Boudrias et Gilles Saulnier.

Jeudi 30 novembre, 19 h 30: *Les vivaces accroche-coeur*, par Michel Corbeil.

Chaque mois, nous vous donnons plus de détails sur chacune de nos activités à l'intérieur du *Journal Altitude*. Suivez-nous !

Line Pagé, *pour la SHEDO*

Le Royaume et le Roi

Gaétan Houle

Le Roi de la vente automobile, Gaétan Houle, invite tous ses clients et amis à venir le rencontrer chez Royaume Ford, à Ste-Agathe. Si le Roi Gaétan est avantageusement connu par une multitude d'automobilistes, c'est en raison de ses précieux conseils lorsque vient le temps d'acheter un véhicule. Ses nombreuses années dans le domaine sont là pour le prouver. C'est d'ailleurs le seul Roi connu qui peut battre quatre as.

On peut le contacter au 1-819-326-3888.

850, rue Principale
Sainte-Agathe-des-Monts

Droits REER inutilisés

Cotisez au max et sauvez plus d'impôt.

Mon REER a soudainement pris du poids !

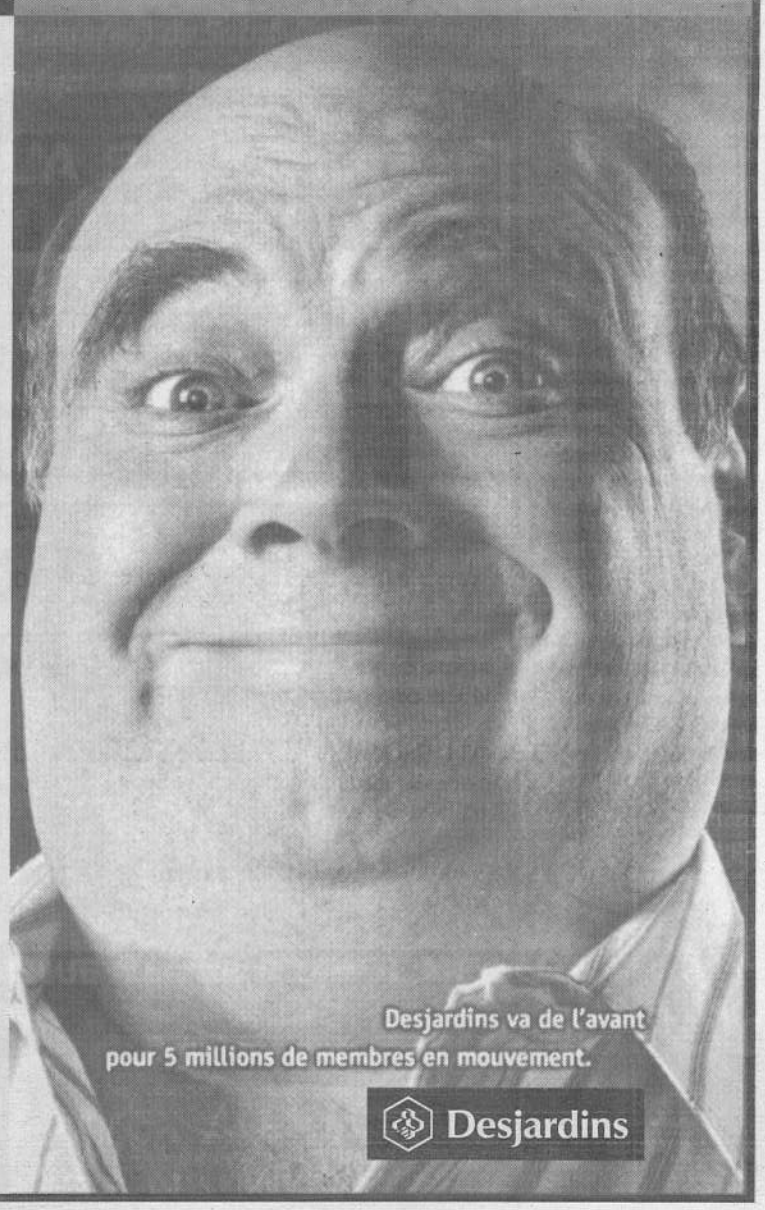

Vous avez sans doute l'excellente habitude de cotiser à un REER, mais y versez-vous le maximum ? Pour économiser plus d'impôt, vous devriez !

On appelle droits REER inutilisés l'accumulation de la portion inemployée – depuis 1991 – de votre montant maximum déductible annuellement au titre d'un REER. En vous prévalant de vos droits inutilisés, non seulement bénéficiez-vous d'un remboursement d'impôt substantiel, mais surtout vous vous préparez une retraite sans soucis.

Si investir le max dans votre REER vous semble difficile, passez à votre caisse. Nos spécialistes feront le tour de la question avec vous et vous proposeront la meilleure stratégie à adopter en fonction de votre situation:

Suzanne Riopel, *conseillère**
Joane Lévesque, *conseillère**
Josée Simard, *conseillère**

** Représentante en épargne collective pour Les Services d'investissement Fiducie Desjardins Inc., cabinet de services financiers*

Desjardins — Caisse populaire Desjardins Saint-Donat de Montcalm

Siège social
470, rue Principale
Saint-Donat (Qc) J0T 2C0

(819) 424-2563
Télécopieur: 424-1443

www.desjardins.com

Desjardins va de l'avant pour 5 millions de membres en mouvement.

Desjardins

Reprise des activités au Club Internet de St-Donat

Les activités d'animation et de sensibilisation à l'utilisation de l'Internet ont repris le jeudi, 27 janvier dernier. À l'occasion de cette première rencontre de l'année, les 25 membres présents ont pu prendre connaissance du bilan financier pour l'année 1999 et s'informer de l'évolution du site de leur club (rubriques récentes, projets en cours etc.). Le site a recu plus de 1 700 visites depuis son lancement en mars 1999.

Les membres ont également eu la possibilité d'interroger MM. René Forest et Louis Major, de la compagnie Enter-Net, en rapport avec certaines préoccupations liées à la qualité de la retransmission assurée par ce fournisseur de services à sa clientèle de Saint-Donat. Les problèmes de déconnexion rencontrés par certains utilisateurs, selon M. Forest, ne sont nullement attribuables à sa compagnie, mais seraient causés par les différentes options auxquelles souscrivent les utilisateurs auprès de la compagnie Bell (appel en attente, répondeur etc.). Les représentants de Enter-Net ont tenu à spécifier que les infrastructures de communication mises en place à Saint-Donat fonctionnaient à pleine capacité et qu'on ne pouvait accueillir de nouveaux clients que dans la mesure où l'un ou l'autre des clients actuels se désistait de sa connexion. L'équipement mis en place par cette compagnie pour assurer un service rapide et fiable à la population de Saint-Donat a nécessité un investissement de l'ordre de 50 000 $. La compagnie ne prévoit pas accroître sa capacité d'accueil pour l'instant, mais entend concentrer tous ses efforts pour continuer d'assurer une qualité de service de premier niveau. Les membres du club ont également été informés que l'hébergement du site de leur club sur l'un des serveurs de cette compagnie représentait en soi un service qui pouvait se chiffrer dans les 500 $ à 600 $ annuellement, et qu'il était gracieusement offert à la population de Saint-Donat par Enter-Net.

Le projet de recensement des internautes de la région de Saint-Donat mis de l'avant par le club en début d'année se poursuit. Tous les utilisateurs d'Internet, au bureau, à l'école ou à la maison (web, courriel, discussion en ligne etc.) sont invités à s'y inscrire. Les formalités sont des plus simples. Accéder à la page d'accueil du site du club et y suivre les directives d'insription. L'adresse est : http ://www.saint-donat.org

Le club offre à ses membres la possibilité d'emprunter un CD sur lequel ont été copiés quelques gratuitciels (disponibles aussi par téléchargement) permettant de mettre à jour son navigateur ou de s'abonner à des services d'aide à la navigation, tels ICQ, Copernic 2000 etc. La procédure d'emprunt est expliquée sur le site. On y trouve également une page consacrée aux deux sujets qui ont fait l'objet de présentations lors de la dernière réunion, soit le phénomène des « WebRing » et les mécanismes de recherche avancée du portail Yahoo.

Autre projet qui devrait démarrer au cours de février: la chronique « Coups de cœur » de nos membres. Le site affichera à tous les mois la liste des sites préférés de ses membres. Chaque choix sera accompagné d'une courte explication décrivant les vertus du site. Le responsable de ce dossier est Éric Boulanger.

Le comité directeur du club était heureux d'annoncer qu'il s'était adjoint les services d'un nouveau collaborateur en la personne de Yan Charbonneau. Celui-ci, compte tenu de ses compétences et de ses expériences antérieures, représentera sûrement un ajout précieux à l'équipe actuelle de bénévoles qui assurent le bon fonctionnement du Club Internet de Saint-Donat. Incidemment, la date de la prochaine rencontre a été fixée au jeudi 24 février, 19 h, au sous-sol de l'école Sainte-Bernadette. Tous sont les bienvenus.

Jacques Cotnoir
pour le Club Internet de St-Donat

Attention gens d'affaires !

LE COMMERCE ÉLECTRONIQUE

MINI CONGRÈS
à
L'AUBERGE CHÂTEAU-MONTCALM
255, chemin Fusey, Saint-Donat

JEUDI LE 17 FÉVRIER 2000
De 8 h 30 à 16 h

SOMMAIRE DES ATELIERS

- Services et programmes du Gouvernement du Canada
- Applications pratiques
  1. Hébergement récréo-touristique
  2. Relations commerciales, fournisseurs, clients
- «Sites à succès», à titre d'exemple :
  Strategis, Carte du commerce canadien, récréo-touristique, etc...
- Fournisseurs de services informatiques

SVP bien vouloir réserver avant le 16 février auprès de la
Chambre de commerce de Saint-Donat
Mme Jocelyne Richard : **(819) 424-2833**
Coût : 25 $

St-Donat c'est tout naturel

SADC Société d'aide au développement des collectivités de Matawini

Développement économique Canada / Canada Economic Development
Bureau d'information du Canada / Canada Information Office
Industrie Canada / Industry Canada
Canada

Le bien-être par les rêves à la bibliothèque

Les rêves au service de notre bien-être, tel sera le titre d'une conférence que donnera, à la bibliothèque de Saint-Donat, Mme Nicole Gratton, auteure prolifique sur les rêves qui a déjà publié sept ouvrages sur ce thème. Elle entretiendra son auditoire, entre autres, sur le sommeil, des images de la nuit ainsi que l'utilité des rêves qui peuvent être un moyen d'adaptation pour faire face au changement et un outil de créativité pour solutionner les problèmes.

Cette conférence aura lieu le dimanche 20 février, à 14 h, à la Maison de la culture de Saint-Donat. Pour information: 424-3044

Heure du conte

L'Heure du conte aura lieu le samedi 19 février à 10 h à la bibliothèque. Mme Suzanne Nadon invite les enfants à venir écouter l'histoire du *Petit garçon qui allait trop vite*. L'histoire s'adresse spécialement aux enfants de 4 à 7 ans. Prix d'entrée: 2 $ par enfant ou 3 $ par famille.

Les heures d'ouverture à la bibliothèque sont les suivantes: mardi de 9 h à 12 h et de 13 h à 16 h; mercredi de 12 h à 16 h et de 19 h à 21 h; vendredi de 9 h à 12 h, de 13 h à 16 h et de 19 h à 21 h; samedi de 13 h à 16 h. ❑

UN DÉPUTÉ PRÉSENT PARTOUT POUR TOUS !

Claude Cousineau
Député de Bertrand
Adjoint parlementaire de la ministre d'État aux Affaires municipales et à la Métropole

Venez rencontrer votre député, Monsieur Claude Cousineau, dans le cadre de sa tournée itinérante aux endroits et dates suivantes:

- **Mardi le 22 février 2000 à l'Hôtel de ville de Saint-Donat**
- **Mercredi le 23 février 2000 à l'Hôtel de ville de Notre-Dame-de-la-Merci**
- **Jeudi le 24 février 2000 à l'Hôtel de ville de Chertsey**
- **Vendredi le 25 février 2000 à l'Hôtel de ville d'Entrelacs**

Pour rendez-vous: (819) 321-1676 ou 1-800-882-4757
Télécopieur: (819) 321-1680

197, rue Principale, bureau 101, Sainte-Agathe-des-Monts (Québec) J8C 1K5

ASSEMBLÉE NATIONALE QUÉBEC

Vous avez du temps de libre?

Un groupe est à monter une comédie musicale, et plusieurs rôles devront être comblés: acteurs, musiciens, danseurs, chanteurs, mise en scène, techniques, costumes, maquillage etc.

Si vous êtes adolescents ou jeunes adultes et que vous aimez travailler bénévolement et en équipe, n'hésitez pas à nous contacter avant le 29 février 2000.

Comme passe-temps, il s'agit d'un défi passionnant. Vous n'avez qu'à laisser votre nom, entre 10 h et 16 h 30, à Guy ou Micheline au 1-800-567-1412 ou à Micheline Marinier au (819) 424-7146. ❑

Un an déjà!

Le dimanche 30 janvier dernier, les propriétaires de La Fourchette de Dagobert, Laurence et Hugues Sénéchal, célébraient le 1er anniversaire d' exploitation de leur salle à manger, rue Principale à Saint-Donat. On les voit ici au cours d'un 5 à 7 qu'ils ont offert à leurs invités. Le couple est également très actif comme traiteur de haute gastronomie. Leurs services sont régulièrement requis tant au Québec qu'aux États-Unis.
(photo: ALTITUDE)

Menu de la Saint-Valentin
Servi les 12, 13 et 14 février

Tartare en marinade de pétoncles et saumon, crème à la ciboulette
*****
Cassolette d'escargots aux poivrons confits et braisés
*****
Crescendo d'agneau et veau aux douceurs Angevine du "Bourg d'Iré"
*****
Soufflé glacé aux fraises, façon "Joël Roy"
*****
Thé, Café, Infusion

49,50$
Taxes et Service en sus
341, rue Principale, Saint-Donat, J0T 2C0
Tél.: (819) 424-5885

CLSC de Matawinie

Souper spaghetti de la Fondation

La Fondation du CLSC de Matawinie revient cette année avec son souper spaghetti qui se tiendra le 12 février à St-Côme dans le cadre du Festival des sculptures sur glace.

La Fondation est un regroupement de bénévoles qui organisent des activités bénéfices pour l'achat d'équipements que le CLSC prête gratuitement aux bénéficiaires des soins à domicile ou qui choisissent de vieillir à domicile. Les objets ainsi nécessaires peuvent être obtenus en les demandant à l'infirmière ou au CLSC.

La Fondation a déjà acheté pour plus de 10 000 $ d'appareils. Le souper spaghetti aura lieu au Centre de loisirs Marcel Thériault, à St-Côme, à compter de 18 h. Tarif: 5 $. Musique, chants, danse, permis de la SAQ. ❑

DU NOUVEAU À SAINT-DONAT

Les Immeubles R.J. Lavoie & Associés inc. devient ...

NOUVEAUTÉ:
Nous sommes les seuls à Saint-Donat à vous offrir un service après vente composé de trois éléments gratuits pour le vendeur et l'acheteur.

1 - PROGRAMME SCADD - Service d'assistance et de dépannage
2 - GARANTIE GVH - Garantie de versements hypothécaires en cas de perte d'emploi (1)
3 - GARANTIE APEC - Fournit à l'acheteur une garantie d'un an couvrant la plomberie, l'électricité et les appareils inclus dans la transaction (1)

(1) Certaines conditions s'appliquent

Jean LAVOIE
Agent immobilier agréé
Rés.: 819-424-3128

Jean-louis BEAUDOIN
Agent immobilier affilié
Rés.: 819-424-3896

Yves AMIOT
Agent immobilier affilié
Rés.: 819-424-1035

Frank SBIKOWSKI
Agent immobilier affilié
Rés.: 819-424-5125

toujours la même adresse:
Saint-Donat 819-424-2443 **472 PRINCIPALE** **Montréal 514-286-7058**
OUVERT 7 JOURS

«Il n'y a pas d'âge pour apprendre quand on aime ce qu'on fait»

Michou Valin

par Jean Lafortune

Technicienne médicale de profession ayant pratiqué son métier dans des hôpitaux de Montréal, Micheline (Michou) Valin et son conjoint ont décidé, il y a quelques années, de mettre le cap sur la campagne, préférablement sur les rives d'un lac assez petit pour ne pas contenir d'embarcations à moteur. C'est ce qui leur a fait choisir Notre-Dame-de-la-Merci où ils habitent maintenant à demeure.

Michou a toujours été intéressée à l'art visuel, que ce soit par l'intérêt qu'elle porte aux grands maîtres, et Cézanne en particulier, ou ses visites aux musées et expositions, mais pas comme exécutante durant les années où elle était sur le marché du travail. Malgré tout, vers la fin de ses activités professionnelles, elle s'est inscrite à l'un des nombreux ateliers des services de Loisirs de la ville de Montréal pour y acquérir les rudiments de l'aquarelle. Arrivée à la retraite et après le "grand déménagement" dans le Nord, elle a poursuivi son apprentissage avec Linda Lamontagne, d'Art Boréal à Saint-Donat, et Claude Gauthier, de Ste-Adèle, professeur reconnu de dessin et d'aquarelle.

« Chez Art Boréal, raconte Michou avec enthousiasme, on apprend beaucoup. C'est un regroupement d'artistes avec qui on peut facilement créer des liens d'amitié et chez qui on ne retrouve aucun sentiment d'envie ou d'égoïsme. Appartenir à un tel groupe présente un côté stimulant dont tout artiste a besoin pour créer et produire. »

Quant aux cours avec Claude Gauthier, Michou va les poursuivre au printemps à l'atelier Dèsjardins, à Ste-Agathe.

Bien qu'elle se considère encore néophyte dans le domaine de la peinture, Michou participe aux expositions d'Art Boréal. Avec la nouvelle présidente de l'Association, Orita Leprohon, elle va collaborer à mettre sur pied des ateliers, ce qui fait dire à Céline Gingras, avec un brin d'humour, qu'il s'agit là de *la relève* qui voit jour. ❑

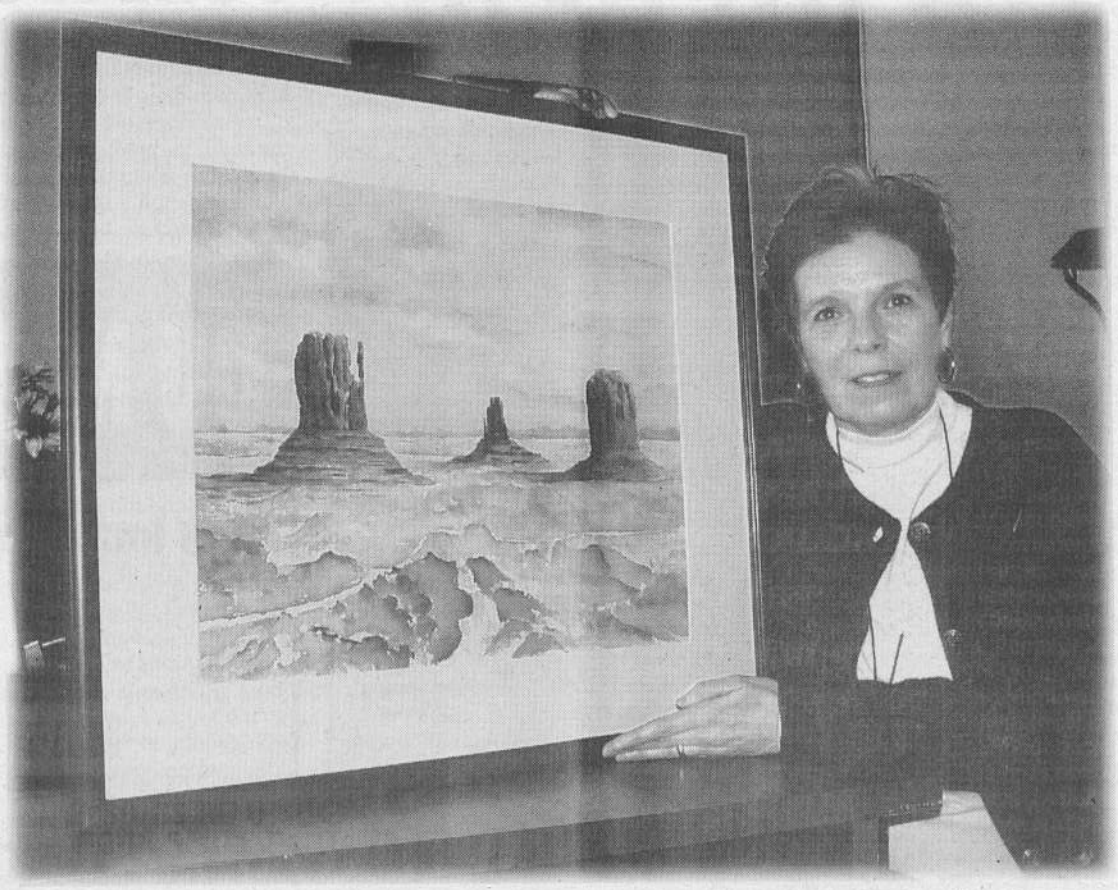

Michou Valin avec une de ses créations, une aquarelle peinte sur le thème *Liberté* qui, selon elle, est un exemple de la transparence que ce médium permet de transmettre mieux que tout autre. *(Photo: ALTITUDE)*

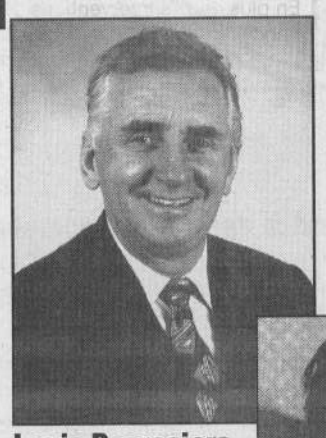
Louis Desrosiers

Luc Desrosiers

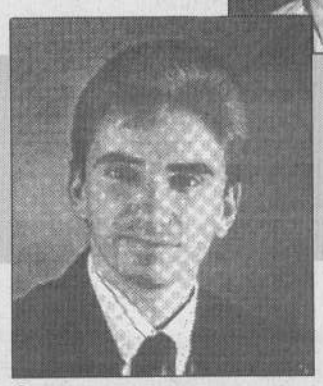
Éric Desrosiers

Un nouveau millénaire vient à peine de commencer que déjà Desrosiers Ford, grâce à son personnel et ses clients, progresse de façon fulgurante avec l'acquisition de **Saint-Jovite Ford.**

FUSION • FUSION • FUSION

Desrosiers FORD

1 seul **nom**... 3 places d'affaires

SAINTE-AGATHE ○ LACHUTE ○ SAINT-JOVITE

90, boul. Morin (route 117)
Sainte-Agathe
J8C 3K8
819-326-8944
1-800-567-6702

400, Berthany, Lachute
J8H 4H4
450-562-2454
1-800-881-8832

1235, route 117
Saint-Jovite
J0T 2H0
819-425-2767
1-800-663-3673

DANS LE NORD, C'EST DESROSIERS

Ford
DESROSIERS

56 équipes ont pris part à la 8e édition du tournoi Bout d'Souffe

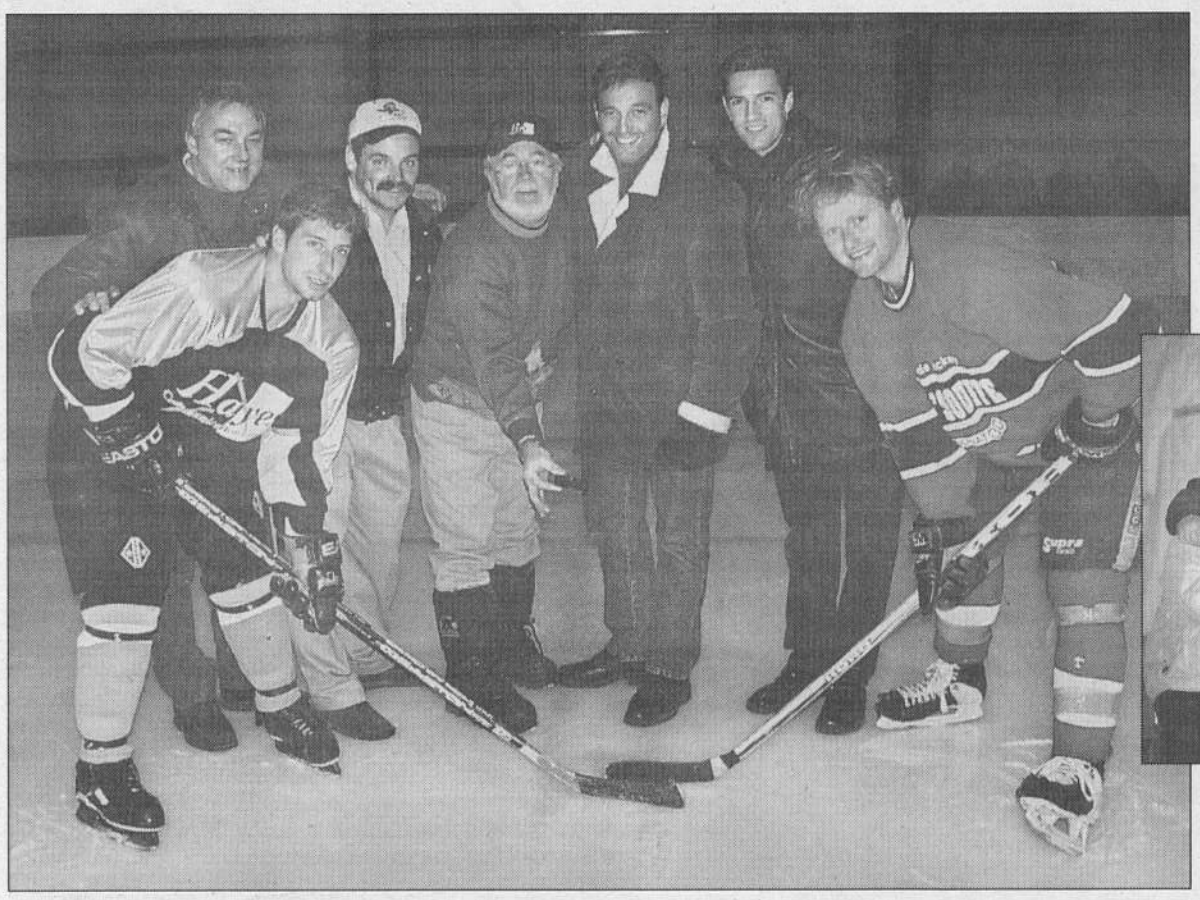

Pas moins de 56 équipes de hockey venant d'un peu partout au Québec ont passé deux fins de semaine à St-Donat pour participer à la 8e édition du tournoi annuel Bout d'Souffe. Rousseau Sport et Molson étaient les deux principaux partenaires de cet événement sportif fort couru au Centre civic Paul-Mathieu. Les organisateurs en chef étaient Éric Collin et Jacques Hayes, assistés des organisateurs juniors Normand St-Amour et Yves Deslauriers. André Toto Gingras était le président d'honneur. C'est Location GM, de Ste-Agathe, qui, en supplémentaire, l'a emporté 3 à 2 sur Hayes Communications en finale. Dans la photo ci-contre, à la mise au jeu, dans l'ordre habituel: M. Lasserra; Jacques Hayes; Marcel Rousseau, de Rousseau Sport; Toto Gingras; Christian Campeau; Patrice Brisebois et Christian Blaquière. En médaillon: Normand St-Amour et Yves Deslauriers (en avant); Toto, Jacques et Patrice (en arrière). *(photos: ALTITUDE)*

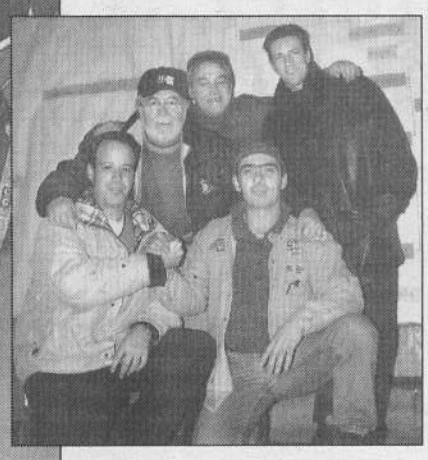

Une 3e concession pour Desrosiers Ford

Après Ste-Agathe et Lachute, c'est à St-Jovite que Desrosiers Ford met pied avec une troi-sième con cession sous cette bannière. L'acquisition de St-Jovite Ford par Louis Desrosiers en ce début de millénaire fait taire la rumeur de fermeture qui circulait depuis un certain temps à Ste-Agathe.

« Tous les emplois seront conservés », affirme Louis Desrosiers dont l'exploitation compte maintenant une quarantaine d'employés. « On a bon espoir de faire passer ce chifre à 50 d'ici la fin de l'année », ajoute-t-il. C'est lui-même qui dirigera les destinées du garage de St-Jovite alors que ses deux fils continueront de s'occuper de ceux de Ste-Agathe et de Lachute. Mais *l'ami Louis* chapeautera le tout à titre de président. ❑

Inauguration du Café Internet à NDM le 9 mars prochain

La Maison des arts et de la culture de Notre-Dame-de-la-Merci a reçu une subvention de 40 000$ d'Industrie Canada pour la création d'un Café Internet.

Grâce à cette subvention et à la collaboration des partenaires du milieu, la *Maison* se voirt maintenant dotée d'un local qui comprendra huit ordinateurs accessibles à la population de NDM.

Il y aura présentation officielle du projet le jeudi 9 mars prochain, à 14 h, à la Maison de la culture au 1942, route 125, et à laquelle assisteront plusieurs personnalités du monde informatique et politique. ❑

Louise et Thierry sont heureux de vous annoncer la ré-ouverture prochaine du Caribou Caraïbe sur la rue Principale à St-Donat.

MERCI POUR VOTRE SOUTIEN

À BIENTÔT!!

LE CARREFOUR DE LA SANTÉ ET DES SERVICES SOCIAUX DE MATAWINIE (CLSC-CHSLD) EST À LA RECHERCHE, pour sa mission CHSLD: DE PRÉPOSÉ(E) AUX BÉNÉFICIAIRES POUR LA LISTE DE DISPONIBILITÉ

Fonctions:
Personne qui a pour fonction la surveillance, l'occupation, l'hygiène et le bien-être des bénéficiaires.
Elle voit au confort et aux besoins généraux des bénéficiaires et les aide dans leurs déplacements.
S'il y a lieu,, elle donne aux bénéficiaires des soins de base et peut-être appelée à faire l'installation de certains appareils pour laquelle elle est formée.
Elle renseigne les responsables et les autres membres de l'équipe soignante sur le comportement et les changements de comportement des bénéficiaires.
En étant sur la liste de disponibilité, elle peut être appelée à occuper toutes autres fonctions à l'intérieur du CHSLD.
Exigences:
- Cours de préposé aux bénéficiaires ainsi qu'une formation PDSB, ou une expérience équivalente;
- Expérience avec la clientèle âgée serait un atout;
- Disponibilité sur semaine et fins de semaine;
Lieux de travail:
Foyer Saint-Donat, à Saint-Donat;
Conditions de travail:
- Selon la convention collective en vigueur.
Faire parvenir votre curriculum vitae avant le 28 février 2000 à 15 heures à l'attention de: Madame Geneviève Trudeau, Carrefour SSS de Matawinie (CLSC-CHSLD), 485 rue Dupuis, Chertsey (Québec), J0K 3K0 ou par télécopieur: 450-882-9072

LE CARREFOUR DE LA SANTÉ ET DES SERVICES SOCIAUX DE MATAWINIE (CLSC-CHSLD) EST À LA RECHERCHE, pour sa mission CHSLD: D'INFIRMIER AUXILIAIRE / D'INFIRMIÈRE - AUXILIAIRE POUR LA LISTE DE DISPONIBILITÉ

Fonctions:
Personne qui participe à l'administration des soins infirmiers et ce bien-être, elle participe et contribue à certains procédés diagnostiques, thérapeutiques et préventifs.
Elle dispense auprès des bénéficiaires les actes infirmiers qu'elle est habilités à poser par son employeur en vertu de la Loi et de la réglementation la régissant.
En plus de ses interventions habituelles elle peut, sous réserve des dispositions de la Loi, dispenser d'autres soins infirmiers aux bénéficiaires.
Exigences:
- Diplôme de fin d'études secondaires avec spécialisation en "Santé, assistance et soins infirmiers" ou en "Service de la santé (infirmière/infirmier auxiliaire)" d'une école reconnue par le ministère de l'Éducation ou détenir un diplôme d'une école alors reconnue par la commission des garde-malades auxiliaires de la province de Québec ou par L'A.I.I.P.Q., ou le cas échéant, par le ministère de l'Éducation ou dont l'équivalence en compétence était reconnue par L'A.I.I.P.Q.
- Membre en règle de l'Ordre des infirmiers et infirmières auxiliaires du Québec;
- Expérience avec la clientèle âgée serait un atout.
- Disponibilité sur semaine et fins de semaine;
Lieux de travail:
Foyer Saint-Donat, à Saint-Donat;
Conditions de travail:
- Selon la convention collective en vigueur.
Faire parvenir votre curriculum vitae avant le 28 février 2000 à 15 heures à l'attention de: Madame Geneviève Trudeau, Carrefour SSS de Matawinie (CLSC-CHSLD), 485 rue Dupuis, Chertsey (Québec), J0K 3K0 ou par télécopieur: 450-882-9072

Des atTractions et des prix de génie!

Taux d'intérêt à partir de 3,9%

IMPREZA TS

21 995*$

- **Traction intégrale**
- Climatiseur
- Moteur 2,2 litres
- Roues en alliage 15 po
- Phares antibrouillard
- Transmission manuelle
- ***Et beaucoup plus...***

LEGACY GT AUTOMATIQUE

399**$/MOIS
TRANSPORT ET PRÉPARATION INCLUS

- **Traction intégrale**
- Climatiseur
- Deux coussins gonflables à l'avant
- Sièges avant chauffants
- Toit ouvrant vitré
- Dégivreur d'essuie-glaces avant
- Rétroviseurs extérieurs dégivrants
- Moteur 2,5 litres
- Freins ABS/roues en alliage 16 po
- ***Et beaucoup plus...***

l'attraction du mois!

FORESTER S

- **Traction intégrale**
- **Transmission automatique**
- Différentiel arrière à glissement limité
- Au premier rang de sa catégorie lors des essais de collision de l'IHS
- Climatiseur
- Régulateur de vitesse
- Lève-glace et verrouillage électriques, rétroviseurs dégivrant
- Sièges avant chauffants
- Accès sans clé
- Porte-bagages
- Moteur 2,5 litres
- Freins ABS/roues en alliage 16 po

369#$/MOIS
TRANSPORT ET PRÉPARATION INCLUS

Paiements mensuels basés sur un bail de 48 mois. Forester S: versements initial de 2 695 $ ou échange équivalent. Allocation de 20 000 km par année, 8¢ du km excédentaire. Immatriculation, assurances et taxes en sus.

LEGACY BRIGHTON

23 595*$

- **Traction intégrale**
- Climatiseur
- Deux coussins gonflables à l'avant
- Moteur 2,5 litres
- Freins ABS/roues en alliage 16 po
- Transmission manuelle
- ***Et beaucoup plus...***

OUTBACK AUTOMATIQUE

399**$/MOIS
TRANSPORT ET PRÉPARATION INCLUS

- **Traction intégrale**
- Différentiel arrière à glissement limité
- Climatiseur
- Sièges avant chauffants
- Dégivreur d'essuie-glaces
- Rétroviseurs extérieurs dégivrants
- Moteur 2,5 litres
- Freins ABS/roues en alliage 16 po
- ***Et beaucoup plus...***

SUBARU STE-AGATHE
155, RUE MORIN (ROUTE 117)
SAINTE-AGATHE-DES-MONTS

Tél.: (819) 326-1600
1 800 463-1600
Site Web : www.autolink.com/subaru
Couriel : subaru@polyinter.com

Richard Gaudet
Propriétaire

SUBARU
L'at*Traction* intégrale[MD]

Location48 mois, 20 000 km annuel, 8¢/km excédentaire. Transport et préparation inclus. Taxes en sus. 2 695 $ comptant ou équivalent.

Optique Expert du Nord
Pour vos yeux
SOLDE D'INVENTAIRE
STE-AGATHE: (819) 326-8121
40, boul. Morin 1-800-581-8121
STE-ADÈLE: (450) 229-8300
1150, Bourg-Joli
50% DE RABAIS
Sur toutes les montures (étiquettes vertes)
Valide jusqu'au 15 février 2000

Le Journal Altitude 1350
2e cahier

Francis Reddy, grand plaisancier des lacs de St-Donat

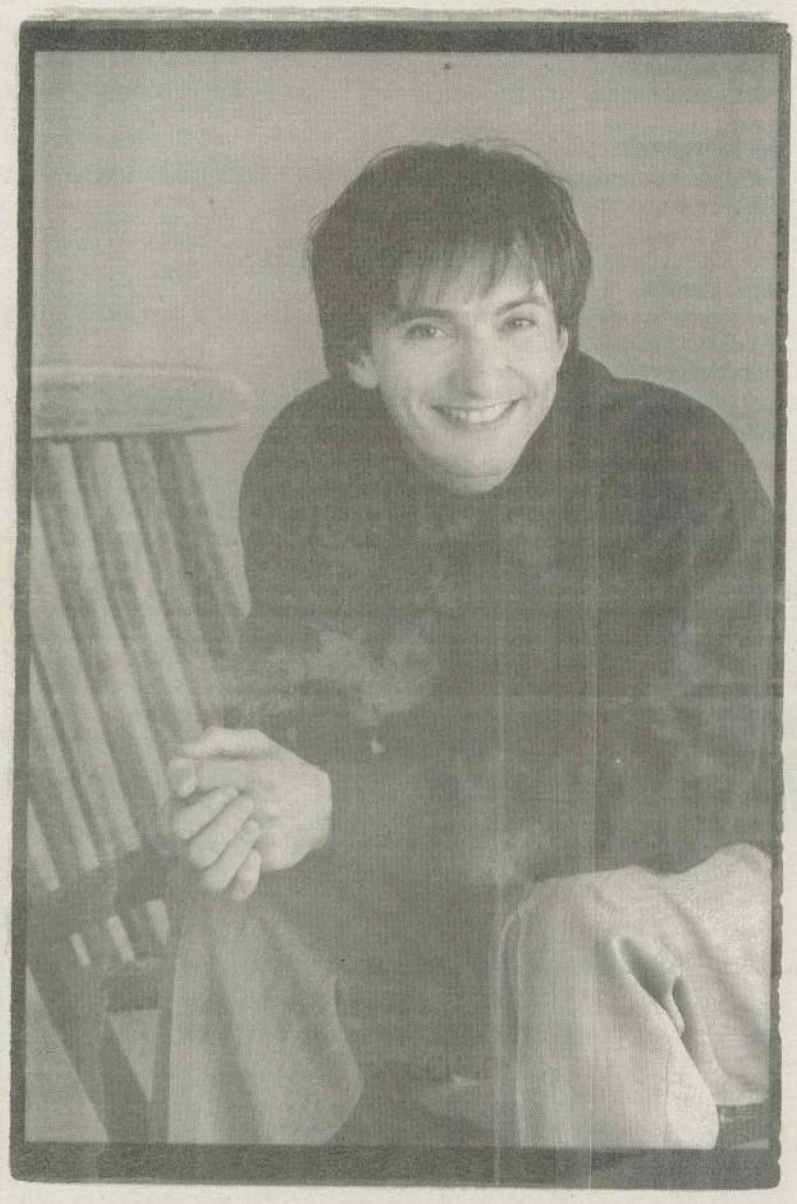

par Jean Lafortune

Depuis 41 ans, et c'est effectivement son âge, le comédien Francis Reddy est un Donatien *occasionnel*, ou *secondaire*, selon le terme que l'on préfère puisqu'à toute fin pratique, il a été élevé sur les rives du lac Archambault et que plus tard, soit il y a huit ans, il a acquis sa propre maison sur le bord du lac Ouareau.

Quand il n'est pas à Montréal pour ses engagements au petit écran ou pour remplir ses fonctions de porte-parole d'événements spéciaux, comme c'est le cas présentement pour l'Expo-Nautique internationale de Montréal, au Stade Olympique, Francis, sa femme Brigitte Singher et leurs deux garçons de 5 et 8 ans sautent dans la bagnole en direction de Saint-Donat. Là, c'est la paix totale mais aussi les plaisirs de l'eau auxquels toute la famille s'adonne depuis la tendre enfance. Quand Francis a connu sa femme, elle était résidente occasionnelle de Beaulac, à Chertsey. Donc pour elle, venir s'installer à Saint-Donat n'était pas un dépaysement.

« J'ai passé mon enfance au bord du lac Archambault, dit-il. J'ai connu les Garceau, les Lavoie. J'ai frayé beaucoup avec les gens du village, et je me sens privilégié de bien les connaître. Je me sens Donatien dans l'âme même si on m'appelle encore le touriste. Par la force des choses, le goût de l'eau m'est venu du fait que j'ai grandi sur les rives du lac Archambault. Depuis mon enfance, je me suis promené en canoë en bois, mais je regardais ceux qui possédaient des embarcations à moteur. Quand je suis devenu adulte, ça été mon tour de m'en procurer, et j'ai décidé d'accumuler des embarcations de toutes sortes: dériveurs, planches à voile, chaloupe à moteur, voilier, j'ai tout ça.

« Marc-André Coallier (ils sont de grands amis), qui habite aussi le lac Ouareau, avait une chaloupe, et moi j'avais un moteur, poursuit-il. Donc on a décidé d'allier cela, de sorte qu'on partage les embarcations. Jouer sur l'eau et dans l'eau, c'est un plaisir énorme, c'est une détente, un décrochage.»

Et un tel amant des plans d'eau doit être malheureux l'hiver. Que fait-il pour combler le vide? « Il y a quelqu'un qui m'a conté une histoire extraordinaire sur un marin qui a dit que la merveille de posséder un bateau, c'est que tu en fais 12 mois par année; tu en fais quatre mois sur l'eau et huit mois, tu en rêves ». Pendant ce temps d'hiver, on réfléchit et on planifie.

Parlant du Salon nautique, Francis souligne que cette année, il s'agit un peu du mariage de voile et de bateau moteur. Les voiliers avaient quelque peu été délaissés dans le passé, mais avec ce retour, c'est une vision des deux mondes qui s'offre à la population, et c'est tant mieux. conclut-il. ❑

CLUB OPTIMISTE SAINT-DONAT

Le Club Optimiste de Saint-Donat invite les jeunes et leurs parents aux olympiades d'hiver, Dimanche 27 février au Colvert. Plaisir & jeux seront au rendez-vous. Cadeaux et hot dog GRATUITS.

Nous vous invitons à apporter vos sous noirs afin d'aider les sinistrés. Remplissez nos contenants placés aux endroits ci-dessous.
• Pharmacie Allard
• Provigo • Métro
• Dépanneur à tout prix
• Bonisoir

AU CENTRE DE POMPES, ON SE PRÉPARE POUR LE PRINTEMPS...

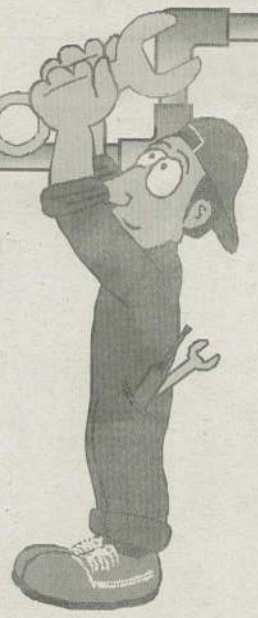

• Fosse septique à remplacer • Projet de rénovation pour le printemps
ESTIMATION GRATUITE

CENTRE DE POMPES ST-DONAT inc.
720, PRINCIPALE, SAINT-DONAT
424-3220 • 1-888-829-6883

POTINS Potins

Deux jours, c'est tout ce que ça aura pris à Martine Pelletier pour arrêter de fumer.

* * *

Les carabines ont passé bien avant ses bottes pour Stéphane qui s'est retrouvé dans la neige et la glace pieds nus lors de l'incendie de la rue Principale.

* * *

06 aimerait souhaiter un bon anniversaire à Bob Bélanger le 10 février. Au fait, Bob vient de s'acheter de nouvelles guides pour ses rennes.

* * *

Les 25 joueurs de l'équipe de hockey J.A.L. (Jeunes aînés des Laurentides) partent le 11 février disputer des parties à Strasbourg, Belinzona, Genève, Briançon, Nice et Sierre. Serge Rompré et François Lafrenière, de Saint-Donat, sont parmi les étoiles de l'équipe des Laurentides. Verra-t-on ce dernier se recycler dans les filets de la Ligue nationale ?

* * *

Une personne échaudée donne le conseil suivant: lors de la vérification de vos billet de loterie, ayez soin de toujours les signer. Car un commis sans scrupule peut empocher votre gros lot, et vite à part ça.

* * *

Félicitations à Steven Laviolette et Johanne Lamoureux, les parents du petit Jérémy né le 21 janvier et pesant à sa naissance 8lb et 4oz.

* * *

Guy Roy a raté un bon show à St-Côme. La musique battait son plein, mais il manquait une guitare dans le groupe. Demandez-lui qu'est-ce qu'il a bien pu arriver.

Suggestions pour la St-Valentin

par Diane BÉDARD
Collaboration spéciale

"Il existe, en chacun d'entre nous, un désir insatiable d'aimer et d'être aimé. L'amour que nous recherchons est beaucoup plus que la sensation euphorique des papillons dans l'estomac que provoque une nouvelle romance; c'est aussi la consolation ineffable d'être connu en son for intérieur, accepté et entouré de bons soins. C'est le sentiment profond de paix et de tranquillité d'esprit qui découle d'un rapprochement intime avec un autre être humain." - Daphne Rose Kingma.

Que c'est beau, que c'est beau. Mais entre nous, le plus dur dans une relation, c'est de conserver son individualité tout en respectant les besoins de chacun. C'est remarquable quand on observe les couples magasiner. L'individualité en prend un coup sur le couple parfois, ha! ha! Voici une aperçu de ce que les gens aiment à la St-Valentin, selon un sondage *léger* effectué à Saint-Donat:

Catégorie 5-12 ans

Aime donner:
Bricolage • Coeur en chocolat
Aime recevoir:
Friandises aux chocolat • Bijoux ou accessoires en coeur

Catégorie Adolescents

Aime donner:
Carte de souhaits, ou poème mais sans signer • Gadget commercial en coeur
Aime recevoir:
Carte de souhait ou poème sans signature • Gadget commercial en coeur

Catégorie Adultes

Aime donner:
Du temps avec l'être aimé, au resto, à l'hôtel, ou à la maison • Des fleurs
Aime recevoir:
Du temps avec l'être aimé, au resto, à l'hôtel, ou à la maison • Des fleurs

Fête commerciale ou pas, la majorité donatienne y pense et souligne d'une façon ou d'une autre la St-Valentin. Cependant, si vraiment on ne sait pas quoi faire, il reste à fredonner le refrain de Francis Cabrel "Je t'aimais, je t'aime et je t'aimerai" à qui veux bien l'entendre. ❑

LIMOCAR LAURENTIDES

Pour de plus amples informations:
Station centrale Mtl: (514) 842-2281
Limocar Laurentides: (450) 435-6767

MONTRÉAL/MORIN-HEIGHTS/STE-AGATHE/ST-DONAT/SAINT-JOVITE/MONT-TREMBLANT

		Tous les jours	Lundi au jeudi	Vendredi	Samedi	Dimanche	Lundi au jeudi	Vendredi, samedi, dimanche	Samedi	Dimanche	Lundi au jeudi	Vendredi	Vendredi	Tous les jours	Vendredi	Samedi, dimanche	Vendredi	Vendredi	Tous les jours
MONTRÉAL																			
Station Centrale d'autobus	dép.	07 00	09 30	09 30	09 30	09 30	13 00	13 00	15 00	15 00	16 15	16 15	16 15	17 30	17 30	19 00	19 30	19 30	22 00
Agent du Nord			09 42	09 42	09 42	09 42	13 12	13 12	15 12	15 12	16 27	16 27	16 27	17 42	17 42	19 12	19 42	19 42	22 12
SAINT-JÉRÔME			10 20	10 20	10 20	10 20	13 50	13 50	15 50	15 50	17 05	17 05	17 05	18 20	18 20	19 50	20 20	20 20	22 50
Lafontaine			10 26	10 26	10 26	10 26	13 56	13 56	15 56	15 56	17 11	17 11		18 26	18 26	19 56	20 26	20 26	22 56
Station Filion			10 31	10 31	10 31	10 31	14 01	14 01	16 01	16 01	17 16	17 16		18 31	18 31	20 01	20 31	20 31	23 01
PRÉVOST																			
Lesage (Route 117)			10 35	10 35	10 35	10 35	14 05	14 05	16 05	16 05	17 20	17 16		18 35	18 35	20 05	20 35	20 35	23 05
Shawbridge (Route 117)			10 37	10 37	10 37	10 37	14 07	14 07	16 07	16 07	17 22	17 22		18 37	18 37	20 07	20 37	20 37	23 07
Jct. Lac Marois			10 40	10 40	10 40	10 40	14 10	14 10	16 10	16 10	17 25	17 25		18 40	18 40	20 10	20 40	20 40	23 10
PIEDMONT (Route 117)	arr.		10 43	10 43	10 43	10 43	14 13	14 13	16 13	16 13	17 28	17 28		18 43	18 43	20 13	20 43	20 43	23 13
SAINT-SAUVEUR-DES-MONTS					10 48						17 32	17 32					20 48		
Jct Christieville																	20 53		
MORIN-HEIGHTS																	20 58		
PIEDMONT (Route 117)	dép.		10 43	10 43	10 53	10 43	14 13	14 13	16 13	16 13	17 36	17 36		18 43	18 43	20 13		20 43	23 13
Jct. Mont-Gabriel			10 46	10 46	10 56	10 46	14 16	14 16	16 16	16 16	17 39	17 39		18 46	18 46	20 16		20 46	23 16
MONT-ROLLAND (Route 117)			10 50	10 50	11 00	10 50	14 20	14 20	16 20	16 20	17 43	17 43		18 50	18 50	20 20		20 50	23 20
SAINTE-ADÈLE	arr.	08 05	10 52	10 52	11 02	10 52	14 22	14 22	16 22	16 22	17 45	17 45		18 52	18 52	20 22		20 52	23 22
SAINTE-ADÈLE	dép.	08 07	10 52	10 52	11 02	10 52	14 22	14 22	16 22	16 22	17 45	17 45		18 52	18 52	20 22		20 52	23 22
Jct. Montée à Séraphin			10 56	10 56	11 06	10 56	14 26	14 26	16 26	16 26	17 49	17 49		18 56	18 56	20 26		20 56	23 26
Lac Millette			10 58	10 58	11 08	10 58	14 28	14 28	16 28	16 28	17 51	17 51		18 58	18 58	20 28		20 58	23 28
Val-Morin (Route 117)			11 03	11 03	11 13	11 03	14 33	14 33	16 33	16 33	17 56	17 56		19 03	19 03	20 33		21 03	23 33
Val-David			11 04	11 04	11 14	11 04	14 34	14 34	16 34	16 34	17 57	17 57		19 04	19 04	20 34		21 04	23 34
Chemin Préfontaine			11 11	11 11	11 21	11 11	14 41	14 41	16 41	16 41	18 04	18 04		19 10	19 10	20 41		21 11	23 41
SAINTE-AGATHE	arr.	08 23	11 13	11 13	11 23	11 13	14 43	14 43	16 43	16 43	18 00	18 00	17 50	19 13	19 13	20 43		21 13	23 43
ST-DONAT (Manoir des Laurentides)												18 54							
SAINTE-AGATHE	dép.	08 25	11 15	11 15	11 25	11 15	14 53	14 45	16 45	16 45			17 50	19 15	19 15			21 15	23 45
Chemin Ivry			11 18	11 18	11 28	11 18	14 56	14 48	16 48	16 48			17 53	19 18	19 18			21 18	23 48
Desgrosbois			11 23	11 23	11 33	11 23	15 01	14 53	16 53	16 53			17 58	19 23	19 23			21 23	23 53
Nantel			11 26	11 26	11 36	11 26	15 04	14 56	16 56	16 56			18 01	19 26	19 26			21 26	23 56
Saint-Faustin			11 33	11 33	11 43	11 33	15 11	15 03	17 03	17 03			18 08	19 33	19 33			21 33	00 03
Station Morrison (Lac Jolicoeur)			11 35	11 35	11 45	11 35	15 13	15 05	17 05	17 05			18 10	19 35	19 35			21 35	00 05
SAINT-JOVITE	arr.	08 35	11 42	11 42	11 52	11 42	15 20	15 12	17 12	17 12			18 17	19 42	19 42			21 42	00 12
SAINT-JOVITE	dép.	08 47	11 45	11 45	11 55	11 45	15 22	15 35							19 45				
Gray Rocks				11 53	12 03	11 53				17 23									
Villa Bellevue				11 56	12 06	11 56				17 26									
Lac Mercier (Mont-Tremblant Station)		09 05		12 01	12 11	12 01				17 31									
Lac Tremblant				12 08	12 18	12 08				17 38									
MONT-TREMBLANT	arr.	09 07	12 05	12 10	12 20	12 10	15 42	15 55		17 40					20 10				

MONT-TREMBLANT/SAINT-JOVITE/SAINT-DONAT/STE-AGATHE/MORIN-HEIGHTS/MONTRÉAL

		Lundi au vendredi	Samedi	Tous les jours	Dimanche	Vendredi, samedi, dimanche	Lundi au jeudi	Vendredi, samedi, dimanche	Dimanche	Tous les jours	Dimanche	Lundi au samedi	Dimanche	Dimanche
MONT-TREMBLANT	dép.			09 25		12 30	13 50	15 05		16 30	18 00			
Lac Tremblant						12 32					18 02			
Lac Mercier (Mont-Tremblant Station)				09 31		12 39	13 56	15 11		16 36	18 09			
Villa Bellevue						12 44					18 14			
Gray Rocks Inn						12 47					18 17			
SAINT-JOVITE	arr.			09 45		12 55	14 10	15 25		16 50	18 30			
SAINT-JOVITE	dép.	05 50	06 00	10 00		13 00	14 20	16 00		16 52	18 30	18 30		20 00
Station Morrison (Lac Jolicoeur)		05 56	06 06	10 06		13 06	14 26	16 06			18 36	18 36		20 06
Saint-Faustin		05 59	06 09	10 09		13 09	14 29	16 09			18 39	18 39		20 09
Nantel		06 06	06 16	10 16		13 16	14 36	16 16			18 46	18 46		20 16
Desgrosbois		06 09	06 19	10 19		13 19	14 39	16 19			18 49	18 49		20 19
Chemin Ivry		06 14	06 24	10 24		13 24	14 44	16 24			18 54	18 54		20 24
SAINTE-AGATHE	arr.	06 17	06 27	10 27		13 27	14 47	16 27		17 12	18 57	18 57		20 27
ST-DONAT (Manoir des Laurentides)													18 16	
SAINTE-AGATHE	dép.	06 20	06 30	10 30	12 30	13 30	15 00	16 30		17 14	19 00	19 00	19 00	20 30
Chemin Préfontaine		06 23	06 32	10 32	12 32	13 32	15 02	16 32			19 02	19 02	19 02	20 32
Val-David		06 26	06 36	10 38	12 38	13 38	15 08	16 38			19 08	19 08	19 08	20 38
Val-Morin (Route 117)		06 27	06 37	10 39	12 39	13 39	15 09	16 39			19 09	19 09	19 09	20 39
Lac Millette		06 31	06 41	10 43	12 43	13 43	15 13	16 43			19 13	19 13	19 13	20 43
Jct. Montée à Séraphin		06 34	06 44	10 46	12 46	13 48	15 16	16 48			19 15	19 15	19 15	20 45
SAINTE-ADÈLE	arr.	06 38	06 48	10 51	12 51	13 51	15 21	16 51		17 30	19 21	19 21	19 21	20 51
SAINTE-ADÈLE	dép.	06 38	06 48	10 51	12 51	13 51	15 21	16 51		17 32	19 21	19 21	19 21	20 51
Mont-Rolland (Route 117)		06 42	06 52	10 52	12 52	13 52	15 22	16 52				19 22	19 22	20 52
Mont-Rolland (Village)		06 45	06 55											
Jct. Mont-Gabriel		06 48	06 58	10 56	12 56	13 56	15 26	16 56				19 26	19 26	20 56
PIEDMONT (Route 117)	arr.	06 49	06 59	11 00	13 00	14 00	15 30	17 00				19 30	19 30	21 00
MORIN HEIGHTS									16 45					
Jct. Christieville									16 50					
SAINT-SAUVEUR-DES-MONTS		06 54							16 55					
PIEDMONT (Route 117)	arr.	06 59							17 00					
PIEDMONT (Route 117)	dép.	07 00	07 00	11 00	13 00	14 00	15 30	17 00				19 30	19 30	21 00
Jct. Lac Marois		07 04	07 04	11 03	13 03	14 03	15 33	17 03				19 33	19 33	21 03
PRÉVOST														
Shawbridge (Route 117)		07 06	07 06	11 06	13 06	14 06	15 36	17 06				19 36	19 36	21 06
Lesage (Route 117)		07 08	07 08	11 08	13 08	14 08	15 38	17 08				19 38	19 38	21 08
Station Filion		07 11	07 11	11 12	13 12	14 12	15 42	17 12				19 42	19 42	21 12
Lafontaine		07 17	07 17	11 17	13 17	14 17	15 47	17 17				19 47	19 47	21 17
SAINT-JÉRÔME	arr.	07 23	07 23	11 25	13 25	14 25	15 55	17 25				19 55	19 55	21 25
SAINT-JÉRÔME	dép.	07 25	07 25	11 25	13 25	14 25	15 55	17 25				19 55	19 55	21 25
Agent du Nord														
MONTRÉAL														
Crémazie et Saint-Denis		08 02	08 02	12 02	14 02	15 02	16 32	18 02				20 32	20 32	22 02
Jean-Talon et Saint-Denis		08 06	08 06	12 06	14 06	15 06	16 36	18 06				20 36	20 36	22 06
Rosemont et Saint-Denis		08 09	08 09	12 09	14 09	15 09	16 39	18 09				20 39	20 39	22 09
Saint-Joseph et Saint-Denis		08 12	08 12	12 12	14 12	15 12	16 42	18 12				20 42	20 42	22 12
Station Centrale d'autobus	arr.	08 15	08 15	12 15	14 15	15 15	16 45	18 15		18 37	20 45	20 45	20 45	22 15

MONTRÉAL/ST-DONAT

		Vendredi seulement
SAINTE-AGATHE	dép.	18 10
Lac Brulé (village)		18 14
Chemin du Petit Lac Long		18 21
Lanier/Lac Long		18 27
Lac Gai (Lac Creux)		18 32
La Corniche (ch. du Lac Noir)		18 35
SAINT-DONAT		
Auberge des 4 Vents		18 38
Domaine Jasper		18 40
Jct. Route 125 et 329		18 41
Auberge la Réserve		18 44
Auberge la Caboose		18 45
Jct. Route 125 et 329		18 51
Saint-Donat (village)		18 52
MANOIR DES LAURENTIDES	arr.	18 54

SAINT-DONAT/MONTRÉAL

		Dimanche seulement
MANOIR DES LAURENTIDES	dép.	18 16
SAINT-DONAT		
Saint-Donat (village)		18 17
Jct. Route 125 et 329		18 18
Auberge la Caboose		18 23
Auberge la Réserve		18 25
Jct. Route 125 et 329		18 28
Domaine Jasper		18 29
Auberges des 4 Vents		18 31
La Corniche (ch. du Lac Noir)		18 34
Lac Gai (Lac Creux)		18 37
Lanier/Lac Long		18 42
Chemin du Petit Lac Long		18 48
Lac Brulé (village)		18 55
STE-AGATHE	arr.	18 59

Environnement 2000

Françoise Nadon

L'an 2000 est là avec ses promesses et ses inquiétudes: progrès technologiques fulgurants, mondialisation des marchés, accès de plus en plus grand à des produits de consommation inaccessibles et impensables encore récemment. C'est merveilleux, me direz-vous, mais qu'en est-il de notre vie au quotidien ? quels effets à court terme auront sur nous ces gigantesques avancées qui sont vraiment hors de notre contrôle?

Et l'inquiétude, elle est là. Quand on vit sur un territoire comme Saint-Donat, on se sent à l'abri de tous ces changements planétaires, de toutes ces modifications profondes physiques, sociologiques et économiques que subissent actuellement nos sociétés. Or il n'en est rien. Au nom d'une économie et d'un soi-disant développement, on enfreint allègrement les règles les plus élémentaires de survie de notre communauté.

Je ne suis pas de ceux qui envient les développements à la St-Sauveur ni les explosions à la Mont-Tremblant. Pourtant, l'économie va biem me direz-vous. Mais qu'en est-il de la protection du territoire et de la nature ?

Malgré tout, ici à Saint-Donat, des progrès ont été faits; on a posé des gestes concrets pour la protection des eaux et du territoire. L'étude de la salubrité des eaux du lac Ouareau, initiée en août 1999, donnera des indications précises par rapport aux pressions qui sont exercées sur cet immense plan d'eau. C'est la firme SNC Lavallin qui en est le maître d'oeuvre, et les résultats seront connus à l'été 2000.

Également, au niveau de l'arrosage des pelouses, il ne sera désormais plus possible d'épandre des insecticides, fongicides et autres "cides" afin d'avoir une pelouse vert fluo sans herbes indigènes. Ce printemps, il sera beaucoup plus "in" d'arborer une pelouse parsemée de pissenlits ensoleillés et d'épervières pourpres. Les détails de ce nouveau règlement vous parviendront avec vos prochains comptes de taxes. C'est plus économique et plus écologique !

Pour la collecte d'ordures ménagères, malgré quelques petits problèms, il semble que nous ayons ici la "Cadillac". Plusieurs municipalités enfouissent encore tout comme dans le bon vieux temps. Mais il y a un "mais"; ça nous coûte très cher, trop cher. À titre d'exemple, un secteur de Laval, qui possède un système semblable au nôtre (une dizaine de municipalités au Québec ont la collecte à trois voies), il n'en coûte aux Lavallois qu'entre 90 et 100 $ alors qu'ici, il nous en coûte 170 $. Il y a peut-être un ajustement à faire.

En conclusion, même si on croit que Saint-Donat, c'est encore *tout naturel*, beaucoup de progrès reste à faire. ❑

Association des personnes handicapées de Saint-Donat

Marie-France et Réal Miron, responsables de la campagn Centraide 1999, remercient les généreux donateurs ainsi q les bénévoles pour le succès de la campagne. Grâce à le générosité, une somme de 4 926 $ a pu être amassée à ce jour.

Marie-France rappelle que les ateliers du Comité local des perso nes handicapées se tiennent tous les jeudis, de 13 h à 16 h, au sous-s de l'église. ❑

HORAIRE:

Lundi: 9:30 à 18:00
Mardi: 9:30 à 18:00
Mercredi: *FERMÉ*
Jeudi: 9:30 à 19:00
Vendredi: 9:30 à 20:00
Samedi: 9:30 à 17:00
Dimanche: 11:00 à 15:00
Fermé tous les jours de 12:00 à 13:00 sauf le dimanche

Ludwicka Jadwiga Pharmacienne Chertsey

20 ANS!!

Vous voulez faire une balade en motoneige ou en VTT mais n'en avez pas?

APPELEZ CHEZ...

SPORT & MARINE M.V. inc.
1108, Principale, Saint-Donat
424-3433

"LE" CENTRE DE LOCATION DE MOTONEIGES À ST-DONAT

C'est notre spécialité! ça et le service des produits YAMAHA.

Près de 30 motoneiges à votre disposition

et plus avec:

RÉUSSIR, c'est dans ma nature

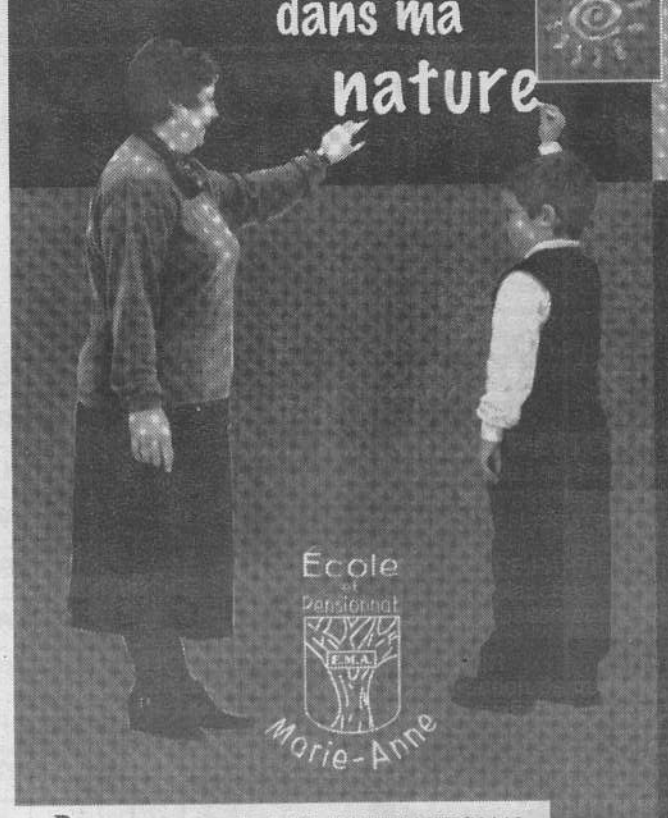

BERCEAU DU COURS INTERNATIONAL

PRÉ-MATERNELLE (4 ANS)
MATERNELLE PLEIN TEMPS • PRIMAIRE
ÉCOLE LE JOUR / MAISON LE SOIR

(450) 834-4668

ÉCOLE PRIVÉE MIXTE / RAWDON

VOTRE VIE PROFESSIONNELLE EXIGE TOUT DE VOUS?

À l'École Marie-Anne, école le jour et maison le soir, votre enfant sera en sécurité et mènera une vie remplie de connaissances, d'activités et d'amitiés!

L'École Marie-Anne offre une formation académique de type classsique et des contenus de cours enrichis.

PORTES OUVERTES

Venez nous rencontrer
Dimanche 13 février 2000 à 13 h
Pour les parent
Visite de l'école et rencontre av
la Direction et les enseigna
Pour les enfants : Activités encadré

Le mot du maire d'Entrelacs

André Thibault
maire

Depuis plusieurs années, l'évaluation municipale est confiée à la MRC (Municipalité régionale de comté) qui est spécialisée en ce domaine. En temps normal, l'évaluation municipale est sur une base triennale. Cette année, exceptionnellement, nous avons dû subir une dévaluation de nos propriétés. Nous avons dû, à la suite de cet état de choses, nous ajuster pour compenser le manque à gagner. Une augmentation d'environ 7 % nous semblait nécessaire.

Les propriétaires dont l'évaluation a baissé paieront approximativement le même montant que l'an dernier. Les autres qui ne furent pas dévalués voient leurs taxes augmentées du même taux, soit 7 %, donc une augmentation réelle.

Nous regrettons cette situation, mais la municipalité demeure impuissante face à ce problème. La contestation de vos évaluations demeure l'outil à la portée des insatisfaits. Ne prenez surtout pas mon propos comme un incitatif ou un encouragement, mais je veux simplement vous dire que c'est le seul geste à poser. Notre journal municipal informe nos résidents sur de nombreux sujets. C'est donc la raison pour laquelle nous n'avons pas joint une lettre explicative à notre envoi de taxes.

Il me fait plaisir de constater l'achalandage accru des skieurs de la Forêt Ouareau. Le dimanche 30 janvier, je me suis rendu sur l'emplacement et je n'ai pu stationner mon véhicule dû au manque d'espace. Les efforts fournis portent fruits et sont un encouragement pour les projets qui seront offerts au public dans un proche avenir.

Le cœur ne fait pas d'Alzheimer

« Ces derniers temps, maman va bien. Je vais donc plutôt bien moi aussi ». Drôle d'équation, pensez-vous. Analysons un peu. Quand ma mère va bien, elle ne téléphone que deux fois par jour au lieu de 10 à 15 fois. Je n'avais pas prévu qu'un jour, je deviendrais le parent de ma mère!

Dans le jargon des intervenants, je suis une *aidante naturelle*: 80 % de ces dernières sont des femmes. Même si vous êtes jeune et en santé, la maladie d'Alzheimer épuisera votre patience et votre énergie. Afin de pouvoir continuer de prendre soin de votre proche, il faut prendre soin de vous.

Plusieurs organismes du réseau public et communautaire, dont la Société Alzheimer des Laurentides, apportent aide et soutien aux familles aux prises avec la maladie.

La Société Alzheimer des Laurentides offre des services divers: de l'information, de la documentation, des prêts de livres et vidéos, de l'écoute téléphonique, des conférences, des rencontres individuelles ou familiales, des "Café-Échange" mensuels permettant aux aidants de ventiler leurs émotions, de partager ce qu'ils vivent au quotidien. Un aidant à qui on offrait du répit-gardiennage répondit: « C'est bien, mais j'aurais besoin de moyens pour vivre les six autres journées... »

C'est souvent par des troubles de mémoire que débute le processus morbide de cette maladie. On assiste ensuite à la détérioration progressive de l'ensemble des fonctions mentales — jugement, raisonnement, désorientation spatio-temporelle — accompagnée de troubles du comportement dans les activités quotidiennes habituelles. Le malade manifeste des signes de dépression. Il se rend compte de ses pertes, lesquelles engendrent un désintérêt pour les activités qu'il aimait.

Souvenez-vous que la maladie touche moins les émotions et les sentiments que la mémoire. Les personnes atteintes de la maladie d'Alzheimer ne fonctionnent qu'avec leur coeur. Il faut donc se déprogrammer du rationnel et s'ouvrir à l'affectif. Mais la tâche de l'aidant devient très lourde: 24 heures, sept jours par semaine sans répit, c'est inhumain.

Prévenir, s'organiser, aller chercher de l'aide, du répit, en parler davantage, autant de gestes qui aideront l'aidant à mieux vivre le quotidien. Un lieu de rencontre et d'échange est à la disposition des familles. Un Café-Échange de la Société Alzheimer des Laurentides a lieu à Saint-Donat tous les premiers vendredis du mois, de 13 h à 15 h 30, au Centre de jour du Foyer St-Donat, 430, rue Bellevue. Renseignements: Lyette Gohier (424-5409); Lucie Lafrenière ou Lyse Da Sylva (424-2503). ❑

EXCAVATION RICHARD DUVAL
DÉNEIGEMENT
(450) 228-3834
INSTALLATION SEPTIQUE • SERVICE DE PELLE ET PÉPINE
INSTALLATION DU BIOFILTRE *ECOFLO* • TERRASSEMENT

BMR le groupe
au centre de la rénovation
EUGÈNE MONETTE INC.
Matériaux de construction
VENTE DU 10-02-2000 AU 26-02-2000
PARQUETTERIE PRÉ-VERNIS
Chêne rustique 1.27
12"x12" Pré-vernis Chesnut 97¢
RABAIS DE 20% SUR POÊLES EN MAGASIN
PLANCHER DE BOIS FRANC pied couvrant
Chêne blanc rustique 3 1/4 2.99$ pi ca
Érable rustique 3 1/4 2.99$ pi ca
Chêne rustique 3 1/4 3.49$ pi ca
Merisier rustique 2 1/4 3.49$ pi ca
8225, rte 125, Chertsey
(450) 882-2222 • (819) 424-5456 • Fax: (450) 882-1211
2650, Doncaster, Val-David
(819) 322-3833
310, ch Ste-Margerite, Ste-Margerite-du-Lac-Masson
(450) 228-2526
LIVRAISON GRATUITE

MOT-MYSTÈRE

GAGNANTE DU MOIS DERNIER: Monique BÉLANGER (St-Donat)

Lorsque tous les mots ci-dessous auront été utilisés horizontalement, verticalement et diagonalement dans la grille, il ne vous restera que les lettres servant à relever le MOT-MYSTÈRE.

13 lettres • Oiseaux à St-Donat

BUSE, CAROUGE, CHEVALIER, COLIBRI, EPERVIER, FULIGULE, GARROT, GEAI BLEU, GOGLU (2 fois), GRIVE, GROS BEC, JUNCO (2 fois), PARULINE, PLUVIER, QUISCALE, RALE, SARCELLE, SITELLE, VACHER

	1	2	3	4	5	6	7	8	9	10	11	12
1	C	A	R	O	U	G	E	U	L	G	O	G
2	E	I	M	U	E	L	B	I	A	E	G	C
3	P	R	R	E	I	V	U	L	P	E	E	H
4	E	B	R	G	E	S	U	B	L	B	E	E
5	R	I	E	G	A	A	R	U	S	O	L	V
6	V	L	H	O	T	R	G	O	C	C	L	A
7	I	O	C	G	I	I	R	N	N	N	E	L
8	E	C	A	L	L	G	U	O	P	U	T	I
9	R	E	V	U	C	J	H	E	T	J	I	E
10	U	R	F	E	L	L	E	C	R	A	S	R
11	Q	U	I	S	C	A	L	E	R	A	L	E
12	G	R	I	V	E	N	I	L	U	R	A	P

CONCEPTION: BERNARD THERRIEN

Courez la chance de gagner 10$ en envoyant au Journal votre bonne réponse. Tirage au sort tous les mois parmi les bonnes réponses reçues

Seront acceptées uniquement les coupures de journaux

Enseignes Lettrage
Commercial et résidentiel
DUO DESIGN
.bois ouvré.coroplast
.pvc.métal.vitrines
.bannières.véhicules
.fabrication
.installation
.concepts exclusifs
.plans
.illustrations
Guy Roy
805 Principale
Saint-Donat
(819) Tél./Fax
424-5075

Âge d'Or

Saint-Donat

Déjà février avec ses journées plus longues et le soleil plus chaud. Comme il y plein d'activités à l'Âge d'Or de Saint-Donat, l'hiver passe vite en se distrayant en bonne compagnie. Nos activités de février: bingos le 10 et le 24. N'oubliez pas le souper de la St-Valentin le dimanche soir 13 février à 17 h 00. Le coût est de 10 $ pour un délicieux buffet accompagné d'une coupe de vin. La soirée se poursuit avec de la danse ou des jeux de cartes. En mars, nos bingos auront lieu les 9 et 23. La sortie de la cabane à sucre se fera le lundi 20 mars. Tous les mardis et jeudis où il n'y a pas de bingo, nous avons toujours nos activités régulières: pétanque, billard et cartes. Mme Jeannine Lippé, présidente, accompagnée des autres membres du conseil, se feront un plaisir de vous accueillir.

Adéline Pagé, *secrétaire*

Notre-Dame-de-la-Merci

La présidente de l'Âge d'Or de Notre-Dame-de-la-Merci, Mme Thérèse Ahern, et son conseil remercient tous ceux qui se déplacent en grand nombre pour venir à la Soup de l'amitié. Chaque mois, c'est avec un plaisir renouvelé qu'on voit revenir des amis pour participer à cette belle activité de rencontre. La visite de la présidente de l'Âge d'Or d'Entrelacs le 27 janvier, Mme Simone Sansfaçon, a été particulièrement appréciée.

Déjà février 2000 et les activités du mois. Le 10, activités diverses: cartes, jeux de société, jasette etc. à partir de 13 h 30 à la Salle de l'Âge d'Or. Le 17, bingo à 13 h 30, salle l'Orchidée. Le 24, Soupe de l'amitié à midi. Tous sont bienvenus.

Monique Guérin, *secrétaire*

Les Optimistes de NDM

Le 23 janvier dernier avait lieu la réunion de zone des Optimistes de Notre-Dame-de-la-Merci à laquelle ont assisté 25 membres de différents clubs. Les membres du club de NDM ont eu le plaisir d'être les hôtes du gouverneur Gilles Plante et de sa femme, de l'adjoint Gilles Filiatreault, du lieutenant gouverneur Robert Guénette et de sa femme ainsi que du gouverneur élu pour l'année 2000-200, Mme Micheline Gagnon. Le tout s'est terminé avec fraternité en profitant du buffet préparé par les membres de NDM.

Au nom du club, la porte-parole Cécile L. Lavoie tient à remercier Mme Thérèse Ahern, présidente du Club de l'Âge d'Or, qui a permis aux Optimistes de tenir leur assemblée dans leur salle l'Orchidée.

Le 10 février, plusieurs des membres se font un devoir de fêter la St-Valentin avec les personnes âgées au Foyer St-Donat.

Le prochain déjeuner des Optimistes de NDM se tiendra le diamnche 20 février au Resto Aréa à 10 h 30. Tous sont bienvenus. Pour la semaine de relâche scolaire, le club est à préparer deux activités, dont celle que les jeunes apprécient particulièrement, soit la journée motoneige.

AVIS À LA POPULATION DE ST-DONAT, ENTRELACS ET NOTRE-DAME-DE-LA-MERCI CENTRE LOCAL D'EMPLOI DE RAWDON

Depuis le 24 janvier 2000 une seule adresse pour tous les services d'emploi et de sécurité du revenu

POUR FACILITER VOS RECHERCHES D'EMPLOI

POUR VOUS AIDER DANS VOS DÉMARCHES LIÉES AU RECRUTEMENT DE LA MAIN-D'OEUVRE

POUR PALLIER À VOTRE MANQUE DE REVENUS

VOICI LA CLÉ :

CENTRE LOCAL D'EMPLOI DE RAWDON
3486, rue Queen
Rawdon (Québec) J0K 1S0
Téléphone: (450) 834-4453 ou sans frais
1-877-502-4128

Gouvernement du Québec
Ministère de la Solidarité Sociale

Le Courrier du Père Noël

MERCI

ADE NDM
Âge d'or NDM
Boulangerie St-Donat
Centre de pompes St-Donat
Chevaliers de Colomb
Club motoneige NDM
Fleuriste St-Donat
Club Optimiste St-Donat
Duo Design
Metro (Gaétan Denis)
Filles d'Isabelle
Place Monette
Garage Marcel Lamarche
J.P.G.
Jérôme Tassé forestier
La Cueillère à Pot
La Petite Mission de chemin
Les Excavations Légaré
Les Pompiers NDM
Lynn Lafrenière (Montréal)
Municipalité de St-Donat
Municipalité NDM
Entreprises Normand Forget
Pharmacie Allard et Gagnon
Provigo (André et Pierre Therrien personnel)
Pub St-Donat
Catherine Brisebois
Andréanne Brisebois
Claudette et Georges Boivin
Publi-sac
Quad V.T.T. Ouareau
Resto Bistro du Coin
Pétanque Rita et René Faucher
Multi marques (Hubert Robin)
Rest Area
Resto du Lac Blanc
Vigmark
Cuisto du Nord
La Petite Michele
Autobus du Lac Archambault
Bell Canada (Monsieur Jacques Riopel
Influence Coiffure
Jean Rémy (forgeron, antiquaire)
Jardin du Cadeau
Excavations Victor Lambert
Journal Altitude
Altitude Communications
Mécanique L.P.G.
Manoir des Laurentides
Maison des Jeunes
Westburne (Michael Ferguson)
Variétés St-Donat
Fernand Villeneuve
Bellefleur Gaz Propane
Ariane Turcotte
Richard Blondin
Linda Cadieux

Évidemment cette liste n'est pas complète nous nous en excusons

gracieuseté du Journal Altitude

La parole est au maire de NDM

Le 26 janvier dernier, j'ai reçu une correspondance du maire de Saint-Donat, M. Yves Paquin, remerciant personnellement et sincèrement notre service des incendies pour toute l'aide apportée lors de l'encendie majeur du 12 janvier dernier au coeur du village de Saint-Donat. M. Paquin mentionne qu'il est certain que cette aide a fait en sorte que les dégâts ont été limités et que nos pompiers ont été d'une grande efficacité, sans compter leur ardeur au travail. Bravo à tous les pompiers !

M. Paquin profitait également de cette occasion pour nous assurer de sa collaboration si des événements semblables devaient se produire chez nous.

Patrouille canine

Après de nombreuses plaintes que vous nous avez adressées et les nuisances relatives à cette possession, le conseil municipal a adopté, lors de sa dernière assemblée du 4 février dernier, un nouveau règlement afin de réglementer la possession d'animaux sur le territoire de la municipalité, et d'imposer aux propriétaires d'animaux l'obligation de se procurer une license au coût de 15 $ par chien et pour une période allant du 1er janvier au 31 décembre de chaque année.

La municipalité a d'ailleurs retenu les services de Patrouille Canine inc., de Terrebonne, afin de voir à l'application de notre nouvelle réglementation. Dans les prochaines semaines, la Patrouille Canine inc. débutera un recensement exhaustif sur l'ensemble de notre territoire et percevra le coût des licences. Pour votre sécurité, les patrouilles seront facilement identifiables et porteront l'uniforme de la Patrouille Canine inc.

Il est à noter que la Patrouille Canine inc. est autorisée à visiter et examiner toute propriété, intérieur et extérieur, et que tout propriétaire, locataire ou occupant doit la recevoir et la laisser entrer.

Pour de plus amples informations sur le règlement, n'hésitez pas à communiquer à l'hôtel de ville.

Paiement de taxes

Au moment d'écrire ces lignes, vous devez avoir reçu votre compte de taxes pour l'année 2000, sinon, je vous suggère de vérifier votre adresse de correspondance. Afin de vous éviter des inconvénients, je vous invite également à être vigilant sur les dates d'échéance (1er versement: 6 mars 2000 - 2e versement: 5 juin 2000). En vertu des dispositions de l'article 252 de la Loi sur la fiscalité municipale, lorsqu'un versement n'est pas fait dans le délai prévu, le solde du compte devient immédiatement exigible, et les intérêts (15 %) s'appliquent sur tout le compte.

Avec mes meilleures salutations.

imprimex
Imprimerie Commerciale
665 Principale, Saint-Donat
424-7334
www.imprimex.com
• Cartes d'affaires
• En-têtes de lettres
• Enveloppes
• Factures
• Circulaires dépliants
• Billets
Photocopie Couleur
Impression Couleur
Grand Format
NOUVEAU
Conception & Hébergement de sites INTERNET

Des nouvelles de FAM

Le 14 décembre dernier, le groupe des Femmes actives modernes (FAM) s'est retrouvé au Manoir des Laurentides. Autour d'un délicieux repas, elles ont permis à leur imagination de vagabonder et danser aux rythmes syncopés des airs de jazz interprétés par le saxophoniste André Leroux. Ce fut un excellent prélude à la période des Fêtes du millénaire.

Le mardi 8 février, FAM aura repris ses activités par un souper au restaurant La Maison Blanche, et Mme Angela Baroni, pharmacienne, nous aura entretenues des problèmes reliés à la prise de médicaments.

Le mardi 14 mars, la rencontre se tiendra au restaurant Les Productions la 8e Merveille où il y aura une dégustation commentée de fromages. Bienvenue à toutes. Pour réserver, appeler Line Gaudet au 424-5057.

Andrée Allaire

Du jamais vu dans Lanaudière

La fin de semaine du 15 janvier dernier en fut une de record pour les partenaires motoneige du nord de la région. En effet, les hôteliers, restaurateurs et loueurs de motoneiges de Saint-Donat, St-Côme, Ste-Émélie-de-L'Énergie, St-Zénon et St-Michel-des-Saints ont connu leur meilleure fin de semaine. Selon plusieurs, c'est du jamais vu depuis les 10 dernières années.

Faute de neige en plusieurs endroits, les motoneigistes, autant américains, ontariens que québécois, fréquentent les régions au nord de Lanaudière pour pratiquer leur activitée préférée. Aussi, depuis le 16 décembre derniers, l'Association touristique régionale (ATR) travaille à leur faire savoir que la saison est vraiment débutée ici.

« Pas besoin de vous dire que la saison est commencée partout en région, et pour toutes les activités hivernales, que ce soit le patin sur glace, le ski de fond, les glissades, le traîneau à chiens, la pêche blanche et le ski alpin », de dire Linda Mallette, porte-parole de l'ATR. ❑

PROGRAMME
N·A·T·U·R·E
ÉTUDES
COLLÈGE SACRÉ-COEUR DE SAINT-DONAT

LE PROGRAMME
NATURE-ÉTUDES

Fréquenter le Collège Sacré-Coeur de Saint-Donat, c'est vivre des expériences toujours nouvelles qui font découvrir à chacun des trésors inestimables. Ces expériences stimulantes sont rendues possibles grâce à un programme innovateur qui fait place à la créativité et qui se définit comme une façon d'adapter le programme scolaire de niveau secondaire au milieu de vie des élèves. Il leur permet de relier directement les matières enseignés à leur environnement, leurs activités, leur vie sociale et familiale.

VIENS DEHORS !
Au cours de l'année scolaire et selon les saisons, plusieurs cours sont planifiés, dirigés et animés de façon à susciter ton intérêt...tu auras vraiment le goût d'y participer!

SPORTS DE PARTICIPATION
ski alpin, planche à neige, ski de fond, raquette, hockey, patinage, ballon balai, escalade, natation, tennis, golf, etc.

PLEIN AIR
Construction de queenzy, canot-camping, survie en forêt, rallye carte-boussole, formation RCR (réanimation cardio-respiratoire), etc.

ÉCOLOGIE
Interprétation de la nature, ornithologie, horticulture, ateliers et activités de recyclage, récupération et compostage, jardin communautaire, etc.

UNE APPROCHE PERSONNALISÉE
Petits groupes • Petite école • Intégration des matières • Diversité des approches pédagogiques • Suivi pédagogique individualisé • Titulariat • Service de récupération

DANS UN MILIEU PROPICE AU SUCCÈS
Cadre enchanteur entouré de lacs et montagnes • Au coeur d'un village accueillant et doté d'installations récréo-touristiques et culturelles de qualité (pentes de ski, aréna, sentiers de randonnées pédestre et ski de fond, parc-école boisé de plusieurs acres, parc provinciale, maison de la culture, galeries d'art...)
Ces cours sont intégrés au programme régulier de niveau secondaire. Toutes les matières académiques sont jugées importantes et ont leur place dans le programme Nature-Études. D'ailleurs, sur la liste des objectifs que s'est fixé le Collège Sacré-Coeur, il y en a un qui figure en tête: la réussite scolaire.

CRITÈRES D ADMISSIBILITÉ
Avoir réussit sa sixième année du primaire.

INSCRIPTIONS 2000-2001
Remplir le formulaire d'inscription officiel de la Commission scolaire des Laurentides que vous recevrez en février prochain et le retourner à votre école d'origine avant le 1er mars 2000.

INFORMATION
Collège Sacré-Coeur de Saint-Donat
429 rue du Collège, Saint-Donat Qc J0T 2C0
Téléphone: (819) 424-2251 ou (819) 424-2042
Télécopieur: (819) 424-3506
Courriel: ndlourdes@courrier.cslaurentides.qc.ca

POUR LES ÉLÈVES DE L EXTÉRIEUR DE SAINT-DONAT
Le transport est assuré par la Commission scolaire des Laurentides, selon le nombre de places disponibles. Possibilité d'hébergement à St-Donat (chambre et pension).

SOIRÉE PORTES OUVERTES
Le jeudi 17 février 2000 à 19 h 30

Commission scolaire des Laurentides

Acquisition du câble

Télébec dessert Entrelacs

Le CRTC vient d'approuver l'acquisition par Télébec de 100 % des actions de Câble Média Plus, un câblodistributeur qui dessert actuellement près de 900 clients répartis à Entrelacs, St-Michel-des-Saints et St-Zénon, dans la région de Lanaudière. L'entreprise devient donc une nouvelle filiale de Télébec.

Il s'agit de la troisième entreprise de câblodistribution à faire son entrée dans la grande famille de Télébec. Rappelons que le CRTC avait donné le feu vert à l'acquisition d'Électro-Vision, à La Tuque, et de Télécâble Blouin, à Ferme-Neuve, le 1er avril denrier.

La même restriction qui avait alors été émise par le CRTC s'applique aussi à Câble Média Plus: aucun marketing conjoint ne sera possible entre les services de câblodistribution et de télécommunications. Par exemple, il sera interdit d'envoyer un dépliant de Câble Média Plus dans une enveloppe contenant la facture de Télébec. Des offres spéciales regroupant des services de télécommunications et de câblodistribution sont également proscrites. Ces acquisitions s'inscrivent dans le plan stratégique d'expansion vers les nouveaux marchés et visent à offrir rapidement aux résidants des régions périphériques toute une gamme de nouveaux produits et services de télécommunications interactifs et multimédia. ❑

Un nouveau relationniste pour la motoneige

L'Association touristique régionale (ATR) de Lanaudière annonce le retour de Roland Faille comme collaborateur au sein de la région à titre de relationniste émérite spécialisé en motoneige.

Profitant des disponibilités récentes de M. Faille, l'ATR s'est empressée de conclure une nouvelle entente avec ce personnage légendaire de façon à faire bénéficier la région, les clubs de motoneigistes, les hôteliers et les utilisateurs en provenance de partout à travers le monde de la très grande expérience et du savoir-faire de ce dernier pour l'activité motoneige. Rolad se déplacera cet hiver sur une motoneige *Ski doo*, gracieuseté de Bombardier.

Ce programme fait partie de la campagne promotionnelle motoneige. Ainsi, M. Faille représentera la région dans plusieurs actions de communication en plus d'assurer une présence dans les sentiers pour accueillir les motoneigistes-visiteurs.

Rappelons que Roland Faille a occupé un poste similaire en région pendant plusieurs années, soit celui d'ambassadeur motoneige, un programme initié par Tourisme Lanaudière qui avait connu beaucoup de succès à l'époque. ❑

Roland Faille

Que se passe-t-il à l'ombre du clocher?

N'allez pas croire que si *L'Ombre du clocher* s'abstenait en janvier, c'est qu'elle craignait d'affronter l'an 2000. Loin de là ! Il s'agissait tout simplemnt d'une pause dans le but de mieux vous informer après que l'effervescence des Fêtes se soit estompée.

Savez-vous que le Comité de pastorale est à élaborer le programme de l'année ? Dans ce programme, un projet concernant les jeunes est à se structurer.

Savez-vous que la première rencontre préparatoire à la première communion aura lieu le 13 février ? Les enfants seront présentés à l'assemblée, et les membres de l'assemblée s'engageront à prier personnellement pour l'enfant choisi pendant sa préparation. Puisque le sacrement du Pardon, précédant la première communion, est une fête, les parents et les amis seront invités à partager un repas communautaire après la célébration.

Savez-vous que notre évêque Jean Gratton a atteint l'âge de 75 ans ? Selon la tradition, un évêque doit donner sa démission à cet âge. Mgr Gratton s'est conformé à cette coutume. Sera-t-elle acceptée ? L'avenir le dira.

Savez-vous que le 3 février était la fête de St-Blaise ? Autrefois, au cours d'une courte cérémonie, le prêtre bénissait avec des cierges notre gorge pour nous protéger toute l'année contre le rhume.

Savez-vous que l"Assemblée générale des Nations Unies a proclamé l'an 2000 *Année internationale de la culture de la paix* ?

Plusieurs se demandent quels projets, que le activité sont prévus chez nous, à Saint-Donat, en cette Année sainte. La campagne intensive des crèches fut un bon départ. La retraite paroissiale (date à déterminer) et autres cérémonie vous seront proposées.

Demeurez attentifs. Vous obtiendrez réponse à toutes ces questions prochainement.

Lucille Wagner-Paquette

JOLIETTE

Avis de vente par le shérif

Canada-Province de Québec
Cour Municipale
District de Joliette
N0: 98N04466
(705-18-000338-992)

BREF DE SAISIE IMMOBILIÈRE

Municipalité de Saint-Donat, partie demanderesse-C-Pyung Soon Park, partie défenderesse - ET - L'OFFICIER DE LA PUBLICITÉ DES DROITS, CIRCONSCRIPTION FONCIÈRE DE MONTCALM, partie mise-en cause.
"Un emplacement vacant situé dans la municipalité de Saint-Donat, connu et désigné comme étant le lot SEPT de la subdivision du lot originaire numéro TRENTE-NEUF (39-7), du rang V, des plans et livres de renvoi officiel du Canton de Lussier, circonscription foncière de Montcalm. Avec tous les droits de la partie défenderesse résultant du contrat d'achat publié sous le numéro 169893 de la circonscription foncière de Montcalm.

La mise à prix est fixée à la somme de sept cent soixante-quinze dollars (775 $), soit 25% de l'évaluation des immeubles portée au rôle d'évaluation de la municipalité, multipliée par le facteur établi pour ce rôle par le ministre des Affaires municipales, en vertu de la Loi sur la fiscalité municipale (LRQ, Chap. F-2.1) que l'adjudicataire devra verser au shérif, en argent ou par chèque visé à l'ordre du shérif du district de Joliette, au moment de l'adjudication.

Pour être vendu au Bureau de la Publicité des Droits, circonscription foncière de Montcalm, situé au 2450, rue Victoria, Sainte-Julienne, Qué., le 9ième jour du mois de mars 2000 à 10:00 heures.

Shérif-adjoint
MICHEL ROULEAU

Bureau du shérif
District de Joliette
Cour Supérieure
200, rue St-Marc
Joliette (Québec)
J6E 8C2
Joliette, le 10 janvier 2000

CANADA

PROVINCE DE QUÉBEC
DISTRICT DE JOLIETTE
N0. 705-05-004595-0008

COUR SUPÉRIEURE

SUSAN MAYERS domiciliée et résidant au 5503 Alpine, à Côte St-Luc, District de Montréal, H4V 2X2

WILLIAM MAYERS domicilié et résidant au 5120 Earnscliffe, appartement 2706, dans les ville et district de Montréal, H3X 2P6

LORNE MAYERS domicilié et résidant au 5503 Alpine, à Côte St-Luc, District de Montréal, H4V 2X2

MARJORIE MAYERS domiciliée et résidant au 1 Wood Avenue, appartement 1102, à Westmount, District de Montréal, H3Z 3C5

Requérants
Vs.
Propriétaires des parties des subdivisions 2 et/ou 3 du lot 25, du Rang 2, du Canton de Lussier, Paroisse de St-Donat, bureau de la publicité des droits de la circonscription foncière de Montcalm, lesquelles étaient en 1945 et 1946 la propriété de Omer Simard ou Jean Simard, et les propriétaires des subdivisions de celles-ci.

Intimés

OFFICIER DE LA PUBLICITÉ DES DROITS DE LA CIRCONSCRIPTION FONCIÈRE DE MONTCALM, 2450 rue Victoria, à Ste-Julienne, District de Joliette, J0K 2T0,
Mis en cause.

AVIS AUX PARTIES INTIMÉS
AUX PROPRIÉTAIRES DES PARTIES DES SUBDIVISIONS 2 ET/OU 3 DU LOT 25, DU RANG 2, DU CANTON DE LUSSIER, PAROISSE DE ST-DONAT, BUREAU DE LA PUBLICITÉ DES DROITS DE LA CIRCONSCRIPTION FONCIÈRE DE MONTCALM, LESQUELLES ÉTAIENT EN 1945 ET 1946 LA PROPRIÉTÉ DE OMER SIMARD, OU JEAN SIMARD ET AUX PROPRIÉTAIRES DES SUB SUBDIVISIONS DE CELLES-CI.
PRENEZ AVIS que les parties requérantes ont déposé au greffe de la Cour du district judiciaire de Joliette, la présente demande.

Cette demande sera présentée le 28 mars 2000, à la Cour supérieure du district judiciaire de Joliette, en salle 1.10 à 9h00 de l'avant midi, palais de justice de Joliette. Si vous désirez la contester, vous devrez indiquer verbalement, lors de sa présentation, les moyens de contestation et les demandes que vous entendez faire valoir. Copie de la demande a été laissé au bureau du Greffe à vos attentions.

Prenez de plus avis qu'à défaut de vous présenter à la date fixée pour la présentation de cette demande, les parties requérantes pourront obtenir jugement par défaut sans autre avis ni délai.

Il est important que vous agissez dans le délai mentionné, soit en vous adressant à un avocat qui peut vous représenter et agir en votre nom, soit en procédant vous-même suivant les formalités de la loi.
Veuillez agir en conséquence.
Joliette, le 18 janvier 2000
(SGD) ALLAN R. HILTON
J.C.S.

PROFESSIONNELS ET COMMERÇANTS À VOTRE SERVICE

ARCHITECTE

MANON BEAULIEU
ARCHITECTE
519, RUE PRINCIPALE ST-DONAT QC J0T 2C0
TÉL.: (819) 424-4632 • TÉLÉC.: 424-5478
SANS FRAIS: 1-888-424-2815

ARPENTEUR

ALAIN CLEC'H
Arpenteur-Géomètre — Québec Land Surveyor
Ouvert du lundi au vendredi : 9 h 00 à 17 h 00
Le samedi : 9 h 00 à 14 h 00
519, Principale
St-Donat, Qué. J0T 2C0
Bur. : (819) 424-2815/3519
Fax : (819) 424-5478

ASSURANCES

ASSURANCE ET SERVICES FINANCIERS
Sylvie-Anne St-Amour et François Lafrenière
C.d'A.Ass
ASSURANCES Lafrenière et St-Amour Inc. COURTIERS
617, rue Principale • Saint-Donat
(819) 424-3115
Sans frais: 1-888-791-3115
Télécopieur: (819) 424-7251

Vézina, Forget et Associés Inc
ASSURANCES ET SERVICES FINANCIERS
327, rue Principale
Saint-Donat (Qc) • J0T 2C0
Té.: (819) 424-2311
Fax: (819) 424-5362

AVOCATS

COUTU, GALLANT, PERREAULT
AVOCATES
Me ANNE-MARIE COUTU
Me ANNIE GALLANT
Me MADELEINE PERREAULT
Me MARIE-ANDRÉ CHARLAND
779, rue Isidore, Ville-des-Laurentides (Qc) J0R 1C0
Tél.: (450) 439-7300 Téléc.: (450) 439-6731
430, rue Principale, C.P. 52, Saint-Donat (Qc) J0T 2C0
Tél.: (450) 424-2132 Téléc.: 1-800-561-6382

BOIS DE FOYER

La Bûche du Nord Inc.
Bois de foyer (sec)
Jean Léveillé 424-3095
2045, Route 125 Nord St-Donat, Qué. J0T 2C0
Éric Léveillé 424-1501

CÂBLE

CABLO G
Votre nouveau câblodistributeur
424-2082 • 1-800-463-4284

COMPTABLES

DAGENAIS, LAPIERRE, SIMARD ET ASSOCIÉS
COMPTABLES AGRÉÉS
Mario Simard, C.A.
Associé
922, RUE DE LIÈGE EST
MONTRÉAL, QUÉBEC
H2P 1L1
Téléphone: (514) 387-8140
Télécopieur: (514) 387-6334
422 A, RUE PRINCIPALE
SAINT-DONAT, QUÉBEC
J0T 2C0
Téléphone: (819) 424-3454
Télécopieur: (819) 424-1574

CGA
Yves de Carufel, C.G.A.
Comptable général Licencié
1960, boul. Sainte-Adèle
Sainte-Adèle (Québec) J8B 2N5
Tél.:(450) 229-2346
Télécopieur:(450) 229-1055
472, rue Principale
Saint-Donat (Québec) J0T 2C0
tél.:(819) 424-3135

CONSTRUCTION

CONSTRUCTION MORIN PHILIBERT INC.
CONSTRUCTION RÉNOVATION
424-1549

ÉLECTRICIEN

Tél.: 424-5599
Gaston Blais
ENT. ÉLECTRICIEN
Spécialité: chauffage électrique
2017, Route 125 Notre-Dame-de-la-Merci

EXCAVATION

Les Excavations St-Donat inc.
Bernard Lambert
Sable
Gravier
Terre
Pierre concassée
Enlèvement de la neige
Installation de fosse septique
(819) 424-2821
418, rue Du Collège
C.P. 305, St-Donat

NOTAIRE

Me RAYMOND M. SIGOUIN
L.L.B., D.D.N.
Me MARIE-CLAUDE RAYMOND
L.L.L., D.D.N.
RAYMOND & SIGOUIN
NOTAIRES
CONSEILLERS JURIDIQUE
430 Principale, C.P. 400 (Place Monette), St-Donat
Tél.: (819) 424-2272 • Fax: (819) 424-1574

PEINTRE

PEINTRE
ROGER CHARETTE
424-1412
610, St-François - St-Donat - J0T 2C0
Travail garanti • Références

PHARMACIE

F. Allard, B. Gagnon et Associés
Pharmaciens
membre du groupe Obonsoins
"Un conseil vous attend"
424-2626
398, Principale, C.P. 758, St-Donat

PLANIFICATION FINANCIÈRE

Louise Brière
B.A.A., C.G.A., Pl.Fin.
Groupe Investors
LES SERVICES INVESTORS LIMITÉE
519 A, Principale, St-Donat
J0T 2C0
Tél.: (819) 424-3620
Fax: (819) 424-3280
Extérieur: 1-888-424-3620
brierl1@investorsgroup.com

SERVICES

CENTRE POLARIS LOCATION
MOTONEIGES•VTT•MOTOMARINES
CENTRE DE LOCATION ST-DONAT
659 Principale Tél.: 424-2124 • Fax:424-9908 Saint-Donat

CENTRE DE LOCATION
WHITE Ariens
ST-DONAT
LOCATION, VENTE & RÉPARATION
TONDEUSES, SOUFLEUSES, TRACTEURS, TRONÇONNEUSES
Tél.: 424-2124 • Fax:424-9908
659 Principale Saint-Donat

MONSIEUR VIDE-TOUT Enr.
"OU PRESQUE"
VIDAGE DE FOSSES SEPTIQUES ET PUISARDS
Saint-Donat (819) 424-1465
J. Valois
Chertsey (450) 882-2744

LES ENTREPRISES M. LAURIN ENR.
821, ch. Régimbald, Saint-Donat
424-3257 cellulaire: 324-7735
SURVEILLANCE • ENTRETIEN • DÉNEIGEMENT
AUTRES SERVICES OFFERTS:
• *Mini pépine*
• *Entreposage de motoneiges*
Transport en vrac de petites quantités (sable, terre, gravier, etc...)

VÉTÉRINAIRE

Tél.: 326-4071
Clinique Vétérinaire Ste-Agathe
Veterinary Clinic
5, rue Ste-Agathe
Ste-Agathe-des-Monts
Dr Jean Roberge, M.V.
Dr Ian Roberge, M.V.

PETITES ANNONCES
(819) 424-2610
- Annonce Non-encadrée:.....7$
- Annonce encadrée:.....8$
- * Payé après parution:.....+1$

À VENDRE

Lac des Iles (Entrelacs, Qc) Boisé: 21,300 p.c./Bung. dét. 4 cc. Meublé. 4 électro-m. Foyer, véranda 14'x12'. Chauf. mazout/ss. semi-fini, 6'. P. artésien. Ch. épuration. Atelier détaché 20 x 16. Motoneige. Ski/V.T.T. Plage municipale (10 min.) Très privé. 62 500 $ Visite sur rendez-vous: 514-762-3707

Bord de l'eau, rivière Ouareau, maison ancestrale, pièces sur pièces. 6 pièces. 1 1/2 s.d.bain. Secteur lac Croche. Robert (450) 975-8654 Denise (450) 669-5722

2 terrains à St-Donat, lac Archambault, situés chemin Régimbald. Rue Issa et Solange. Évaluation: 19 200$ 1-450-532-3215

À LOUER

Résidence Marmen, 3 1/2 meublé, 4 1/2, libre immédiatement, beaux, grands, endroit paisible, tranquille, 424-3243

3 1/2, 4 1/2, 5 1/2, eau chaude fournie, stationnement privé, informations 424-4195 Benoit

Grands logements rénovés dans le village, 3 1/2, 4 1/2, 5 1/2, entrée laveuse-sécheuse, porte patio, paisible, libre immédiatement. À partir de 295$/mois. 1 mois GRATUIT. 424-3985

Chalet 2 étages, 3 chambres, foyer, grand terrain, très privé, situé près de St-Donat, près de ski. (514) 362-5639 ou (514) 893-0634

Beau grand 5 1/2 à louer, nouvelle construction, St-Donat, bord du lac Archambault, chemin Hector Bilodeau, salle de lavage, déneigé, chauffé, satellite, 550$/mois. Libre immédiatement 424-1306

Studio, aire ouverte, cuisine toute équipée, salle de bain complète, entrée privée, chauffé, meublé. 300$/mois 424-1626

Penthouse, 3 1/2, toit cathédrale, entrée privée, foyer, salon, cuisine aire ouverte, une chambre à coucher fermée, porte patio sur grand balcon, belle vue, chauffé, meublé, tout équipé. 500$/mois 424-1626

ENTRELACS, 3 1/2, sous-sol, entrée privée, incluant chauffage, électricité, eau chaude, salle de lavage, stationnement, déneigement, électro-ménagers si désiré. À cinq minutes de la plage municipale. 400$/mois. Tél.: 450-228-4386

Logements 3 1/2, 4 1/2, 5 1/2, bien éclairés. Portes patio, grand balcon, près village St-Donat, rue Allard, entrée privée, déneigée, bien insonorisés, bien entretenus. MEUBLÉS. Info: 424-2284 ou (514) 227-0920

RECHERCHE

Je cherche une maison, 3 c.à c. à l'extérieur du village pour location à l'année. Dans un rayon de 20km du village. Tranquille..Bord de l'eau. Environ 600$/mois. 819-424-1586

Cherche maison à louer à l'année dans le village, 3 chambres, combustion lente ou foyer avec terrain. Diane Bédard 424-4703 pour le 1er juillet

DIVERS À VENDRE

TOYOTA Cressida 86, 209 000 km, 8 roues dont 4 pneus d'hiver neufs. Vendons car plus besoin d'une seconde voiture. 900$ 424-3695

Réfrigérateur Whirpool, couleur amande, compresseur neuf, garantie complète d'un an. 400$. JP SERVICE 424-4067

NOUVEAU: Améliorer votre PlayStation avec l'installation d'un Mod-Chips!...
Pentium Intel 233 MMX, mémoire vive 40 megs, disque dur 3.2 gigs, CD Rom Mitsumi 24X etc... 850$ (négo) Info: 424-2094

2 moteurs Honda 4 temps horizontal, 5.5 hp. Condition A1 424-7225 - 424-4462 Philippe ou Marcel

Achat et vente pièces d'auto-camion usagés. Payons meilleurs prix pour véhicules. BOYER RECYCLEUR. 819-424-3306. Ouvert 7 jours/semaine

OFFRE D'EMPLOI

L'AUBERGE LA CUILLÈRE À POT cherche: Un(e) aide à la cuisine, plongeur 424-2252 ou se présenter

Technologie de transformation des aliments au Cégep de Lanaudière

Le Cégep régional de Lanaudière, constituante de Joliette, offrira le programme Technologie de la transformation des aliments à compter de l'année scolaire 2001-2002. Cette autorisation est assortie d'une subvention minimale de 1,7 million de dollars.

L'établissement de Joliette accueillera 40 nouveaux élèves chaque année. L'Institut de technologie alimentaire de St-Hyacinthe, qui est le seul autre établissement autorisé à offrir le programme, forme pour sa part 60 élèves annuellement.

Les personnes diplômées en Technologie de la transformation des aliments travaillent dans des entreprises de transformation des produits laitiers, des fruits et légumes, de la viande, des boissons et autres produits alimentaires. Elles agissent, par exemple, comme surveillants des activités de transformation ou comme contrôleurs de la qualité des produits. ❑

Professeur(e) de piano: cours privés entre 16hres et 20hres à St-Donat. Informations: Sr Odile (819) 424-2261 ou par télécopieur (819) 424-5771

OFFRE DE SERVICE

2 femmes d'entretien ménager, propre, références, 10$/hre. Résidentiel ou commercial 424-3306 Isabelle ou 424-7680 Jeanne

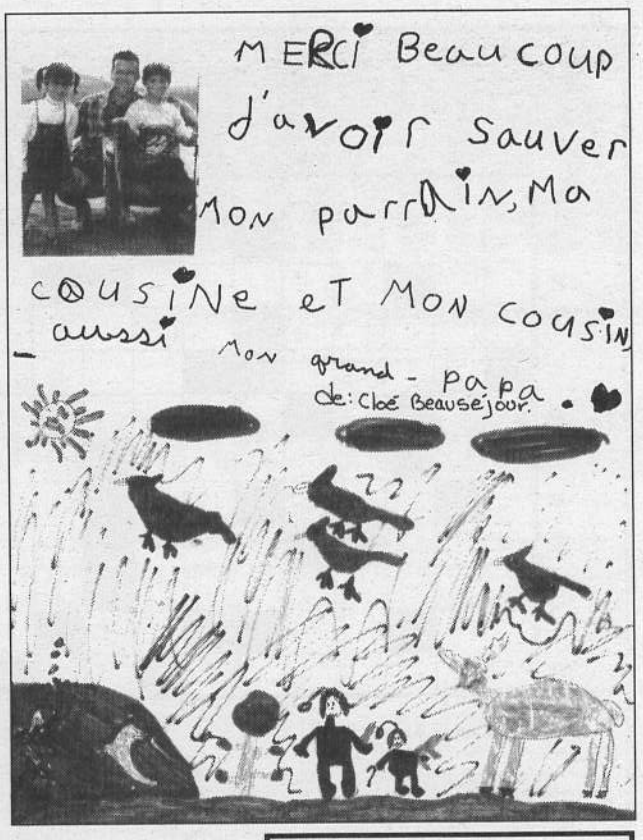

REMERCIEMENTS
Jeanne Charbonneau Désormeaux

Suite au décès de Madame Jeanne Charbonneau Désormeaux survenu le 4 janvier 2000 à l'âge de 79 ans 5 mois. Elle laisse dans le deuil; son époux Julien Désormeaux, sa mère Marguerite Dufour Charbonneau, ses enfants Gaëtane, Léanne, Réjeanne, Léonard, Germain, Réal, Claire, leur conjoint, petits-enfants et arrière petits enfants, ses 3 soeurs, son frère. Merci à tous ceux qui ont témoigné leur sympathie soit par offrandes de messes, présence au salon, fleurs, cartes ou assistance aux funérailles. Veuillez considérer ces remerciements comme personnels.
La famille Désormeaux

CHÂTEAU MONTCALM

Le Château Montcalm
St-Donat
est à la recherche:
adjointe administrative
serveurs(es)
barmaids
réceptionnistes
aide-cuisiniers
plongeurs
préposés à l'entretien ménager
directeur de maintenance

Expériences requises:
Belle personnelité
Anglais un atout
s.v.p. contacter M. Dufour entre 9hres et 12hres a.m. au numéro

(819) 424-1531

BOIS DE FOYER SÉLECTIONNÉ:
424-7965

REMERCIEMENTS AU SACRÉ-COEUR

Remerciements au Sacré-Coeur pour faveur obtenue. Que le Sacré-Coeur de Jésus soit loué, adoré et glorifié, à travers le monde pour les siècles. Amen.
Dites cette prière 6 fois par jour pendant 9 jours et vos prières seront exaucées même si cela semble impossible. N'oubliez pas de remercier le Sacré-Coeur avec promesses de publication, quand la faveur sera obtenue. Coeur immaculé de Marie, priez pour moi pécheur maintenant et à l'heure de ma mort. Amen.
J.C.

REMERCIEMENTS AU SACRÉ-COEUR

Remerciements au Sacré-Coeur pour faveur obtenue. Que le Sacré-Coeur de Jésus soit loué, adoré et glorifié, à travers le monde pour les siècles. Amen.
Dites cette prière 6 fois par jour pendant 9 jours et vos prières seront exaucées même si cela semble impossible. N'oubliez pas de remercier le Sacré-Coeur avec promesses de publication, quand la faveur sera obtenue. Coeur immaculé de Marie, priez pour moi pécheur maintenant et à l'heure de ma mort. Amen.
R.G.

ABONNEMENT JOURNAL ALTITUDE

Nom: _____

Adresse: _____ C.P.: _____

Ville: _____ Province: _____

Code postal: _____

Retournez à: Journal Altitude 1350
426, Principale C.P. 1350
Saint-Donat (Québec)
J0T 2C0
Infos.: (819) 424-2610
Fax:(819) 424-3615

Abonnement:
12,00$: Canada (taxes incluses)
20,00$: Étranger 1 an (12 numéros)

Nouvel abonnement ☐
Renouvellement: ☐

ALTITUDE-EN-CROISÉ

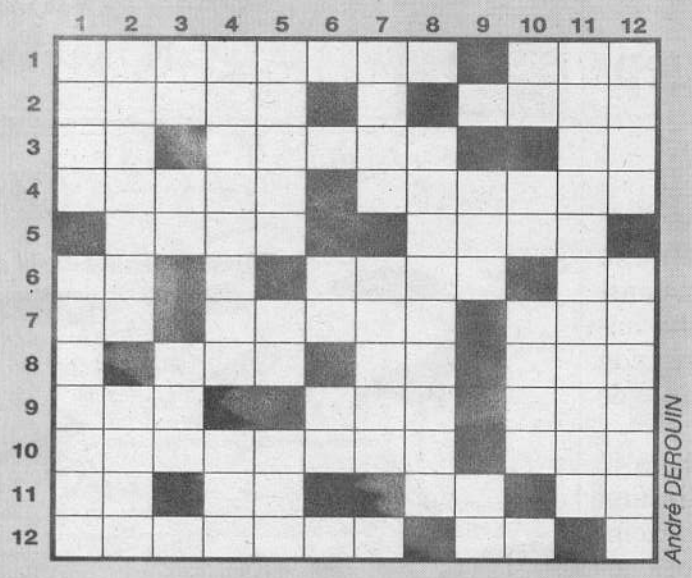

André DEROUIN

HORIZONTALEMENT

1. Résident de la région – Il y en a beaucoup à St-Donat.
2. Adverbe – Partie de la cheminée.
3. Pronom – Plante – Chlore.
4. Rôder – Lac régional.
5. Irlande – Risque.
6. Calcium – Vision – Millilitre.
7. Or – Relâche – Ceinture en soie.
8. Division du yen – Fin de verbe – Maison de Provence.
9. Bavarde – Du verbe nuire.
10. A détruit une partie de St-Donat – Entourée d'eau.
11. Néo-classique – Pronom personnel – Radium – Unité de mesure d'angle.
12. Ski St-Donat – Lithium.

VERTICALEMENT

1. Dans le nom d'un village voisin – Sport de plein air.
2. Lac régional – Ancien empire.
3. Notre Seigneur – Verbe gai – Aride.
4. Rugosité – Et le reste.
5. Coiffure liturgique – Radon – Sans vêtement.
6. Dans la gamme – Radian.
7. Tête de rocher – Pronom féminin.
8. Franchir.
9. Encouragement – Aluminium.
10. Sert à lier – Démonstratif – Tiré du latin «tout».
11. Lac de St-Donat.
12. Affluent de l'Obangui – Bande d'étoffe.

Le JOURNAL ALTITUDE souhaite la bienvenue à son nouveau cruciverbiste, André Derouin, du lac Croche à St-Donat.

Les caisses populaires Desjardins de Lanaudière associées aux Grands Prix du tourisme 2000

Pour la première fois, un partenaire majeur s'associe aux Grands Prix du tourisme de la région, soit le réseau des caisses populaires Desjardins de Lanaudière. C'est ce qu'annonçait dernièrement John A. Redmond, président de Tourisme Lanaudière.

M. Bertrand Laferrière, directeur général du réseau, s'est dit très conscient que le tourisme, dans la région Lanaudière, représente une part importante de l'économie et que la reconnaissance des intervenants qui le développent est primordiale.

Rappelons que le concours, mis de l'avant en 1984 par Tourisme Québec, en collaboration avec les associations touristiques régionales, vise essentiellement à reconnaître les efforts et l'excellence des intervenants oeuvrant dans le milieu touristique. Pour célébrer son 15e anniversaire, Tourisme Québec propose une nouvelle formule beaucoup plus simple et équitable pour tous.

On retrouve maintenant 15 catégories regroupées en six secteurs: hébergement, restauration, attraction touristique, manifestation touristique, tourisme plein air et aventure ainsi que services touristiques. Chacune des catégories sera jugée selon cinq critères. soit le développement et l'innovation, la promotion, le service à la clientèle, le développement des ressources humaines et le maillage.

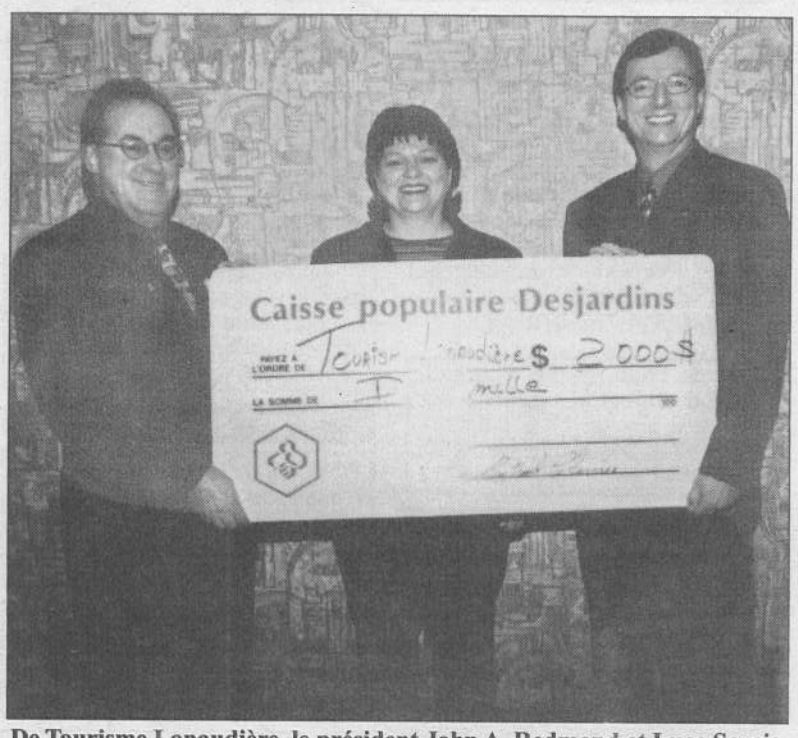

De Tourisme Lanaudière, le président John A. Redmond et Luce Savoie, directrice administrative, accompagnés de Bertrand Laferrière, directeur général du réseau des caisses populaires Desjardins de Lanaudière. Un chèque au montant symbolique de l'an 2000, au montant de 2 000 $, a été remis à Tourisme Lanaudière.

Comme par le années antérieures, le concours se déroule d'abord sur une base régionale avant que les lauréats des différentes régions n'accèdent à la grande finale nationale. Les lauréats régionaux seront proclamés lors d'un gala qui se tiendra le 22 mars 2000 à l'Auberge Val St-Côme. ❑